

ФЕДЕРАЛЬНАЯ СЛУЖБА ГОСУДАРСТВЕННОЙ СТАТИСТИКИ

УПРАВЛЕНИЕ ФЕДЕРАЛЬНОЙ СЛУЖБЫ  
ГОСУДАРСТВЕННОЙ СТАТИСТИКИ  
ПО Г. МОСКВЕ И МОСКОВСКОЙ ОБЛАСТИ  
(МОССТАТ)

**СОЦИАЛЬНО-ЭКОНОМИЧЕСКОЕ ПОЛОЖЕНИЕ  
Г. МОСКВЫ В ЯНВАРЕ-ИЮЛЕ 2023 ГОДА**

ДОКЛАД

Пожалуйста, ответьте на четыре вопроса обратной связи.



МОСКВА

## ПРЕДИСЛОВИЕ

В докладе публикуются статистические данные о производстве товаров и услуг, ценах, финансах, инвестициях, рынке труда, торговле. Представлена информация об уровне жизни населения, социальных вопросах, демографической ситуации.

В отдельных случаях незначительные расхождения между итогом и суммой слагаемых объясняются округлением данных.

Данные по ряду показателей являются предварительными. Индексы физического объема рассчитаны в сопоставимых ценах.

### Список сокращений

тыс.	тысяча	т-км	тонно-километр
млн	миллион	пасс.-км	пассажиры-километр
млрд	миллиард	квт·ч	киловатт-час
кв.	квадратный	кв	киловольт
мм	миллиметр	Гкал	гигакалория
куб.	кубический	г.	год
пл. куб. метр	плотный кубический метр	усл.	условный
км	километр	р.	раз

#### Условные обозначения:

---

-	явление отсутствует
...	данные отсутствуют либо не публикуются в целях обеспечения конфиденциальности первичных статистических данных, полученных от организаций, в соответствии с Федеральным законом от 29 ноября 2007 г. № 282-ФЗ «Об официальном статистическом учете и системе государственной статистики в Российской Федерации» (ст.4 п.5; ст.9 п.1)
x	сопоставление невозможно
0,0	значение показателя меньше точности измерения, применяемой в таблице

## СОДЕРЖАНИЕ

<b>I. ОСНОВНЫЕ ЭКОНОМИЧЕСКИЕ И СОЦИАЛЬНЫЕ ПОКАЗАТЕЛИ</b>	4
<b>II. ЭКОНОМИЧЕСКАЯ СИТУАЦИЯ</b>	6
<b>1. ПРОИЗВОДСТВО ТОВАРОВ И УСЛУГ</b>	6
1.1. Оборот организаций	6
1.2. Промышленное производство	8
1.2.1. Индекс промышленного производства	8
1.2.2. Обрабатывающие производства	9
1.2.3. Обеспечение электрической энергией, газом и паром; кондиционирование воздуха	17
1.2.4. Водоснабжение; водоотведение, организация сбора и утилизации отходов, деятельность по ликвидации загрязнений	19
1.3. Сельское хозяйство	21
1.4. Строительство	22
1.5. Автомобильный транспорт	26
<b>2. РЫНКИ ТОВАРОВ И УСЛУГ</b>	28
2.1. Розничная торговля	28
2.2. Рестораны, кафе и бары	35
2.3. Рынок платных услуг населению	37
2.4. Оптовая торговля	40
2.4.1. Оборот оптовой торговли	40
2.4.2. Запасы отдельных видов топливно-энергетических ресурсов	42
2.4.3. Продажа и запасы отдельных видов продукции (товаров)	43
<b>3. ИНСТИТУЦИОНАЛЬНАЯ СТРУКТУРА ПРОИЗВОДСТВА</b>	45
3.1. Количество организаций по видам экономической деятельности, организационно-правовым формам и формам собственности	45
3.2. Малые предприятия	48
<b>4. ИНВЕСТИЦИИ</b>	51
4.1. Финансовые вложения организаций	51
4.2. Инвестиции в нефинансовые активы	56
<b>5. ЦЕНЫ</b>	59
5.1. Индексы цен и тарифов	59
5.2. Потребительские цены	59
5.3. Индексы цен производителей промышленных товаров	64
5.4. Индексы цен на продукцию инвестиционного назначения	66
5.5. Индексы тарифов на грузовые перевозки	68
<b>6. ФИНАНСЫ</b>	69
6.1. Исполнение бюджета	69
6.2. Финансовые результаты деятельности организаций	71
6.3. Состояние платежей и расчетов в организациях	74
<b>III. СОЦИАЛЬНАЯ СФЕРА</b>	82
<b>7. УРОВЕНЬ ЖИЗНИ НАСЕЛЕНИЯ</b>	82
7.1. Денежные доходы	83
7.2. Заработная плата	86
<b>8. ЗАНЯТОСТЬ И БЕЗРАБОТИЦА</b>	90
8.1. Занятость	90
8.2. Безработица	107
8.3. Потребность организаций в работниках	108
<b>9. ЗАБОЛЕВАЕМОСТЬ НАСЕЛЕНИЯ</b>	109
<b>IV. ДЕМОГРАФИЯ</b>	110
<b>МЕТОДОЛОГИЧЕСКИЕ ПОЯСНЕНИЯ</b>	111

## I. ОСНОВНЫЕ ЭКОНОМИЧЕСКИЕ И СОЦИАЛЬНЫЕ ПОКАЗАТЕЛИ

	Июль 2023 г.	В % к		Январь – июль 2023 г. в % к январю- июлю 2022 г.	Справочно:		
					июль 2022 г. в % к		январь- июль 2022 г. в % к январю- июлю 2021 г.
		июлю 2022 г.	июню 2023 г.		июлю 2021 г.	июню 2022 г.	
Индекс промышленного производства <sup>1)</sup>	x	117,7	103,7	112,2	102,7 <sup>2)</sup>	99,8 <sup>2)</sup>	117,3 <sup>2)</sup>
Объем отгруженных товаров собственного производства, выполненных работ и услуг собственными силами по видам экономической деятельности, млн рублей:							
добыча полезных ископаемых	26716,5	18,0 <sup>3)</sup>	124,5	10,7 <sup>3)</sup>	95,7 <sup>2)</sup>	90,7 <sup>2)</sup>	133,8 <sup>2)</sup>
обрабатывающие производства	919340,6	114,2	109,7	94,6	98,3 <sup>2)</sup>	106,2 <sup>2)</sup>	111,1 <sup>2)</sup>
обеспечение электрической энергией, газом и паром; кондиционирование воздуха	61121,0	110,3	98,4	117,3	106,7 <sup>2)</sup>	99,9 <sup>2)</sup>	100,0 <sup>2)</sup>
водоснабжение; водоотведение, организация сбора и утилизации отходов, деятельность по ликвидации загрязнений	18421,4	125,6	95,2	104,0	93,8 <sup>2)</sup>	85,6 <sup>2)</sup>	101,8 <sup>2)</sup>
Объем работ, выполненных по виду деятельности «Строительство», млн рублей	156265,6	107,9	99,3	111,4	116,3 <sup>4)</sup>	104,0 <sup>4)</sup>	106,7 <sup>4)</sup>

<sup>1)</sup> Индекс промышленного производства исчисляется по видам деятельности «Обрабатывающие производства», «Обеспечение электрической энергией, газом и паром; кондиционирование воздуха», «Водоснабжение; водоотведение, организация сбора и утилизации отходов, деятельность по ликвидации загрязнений» на основе данных о динамике производства важнейших товаров-представителей (в натуральном и стоимостном выражении). Данные уточнены по итогам ретроспективного пересчета индексов производства, осуществленного в связи с переходом с 1 января 2020 года в расчетах индексов производства на новый 2018 базисный год.

<sup>2)</sup> Данные за 2022 год уточнены в соответствии с Регламентом разработки и публикации данных по производству и отгрузке продукции и динамике промышленного производства (приказ Росстата от 18.08.2020 № 470).

<sup>3)</sup> Сокращение объема отгруженной продукции обусловлено изменениями в учете отгруженной продукции по субъектам РФ, осуществленными в 2023 году одним из крупнейших респондентов.

<sup>4)</sup> Данные уточнены в соответствии с Регламентом оценки, корректировки и публикации данных статистического наблюдения за строительством и инвестициями в основной капитал (приказ Росстата от 26.09.2016 № 544).

Основные экономические и социальные показатели

продолжение

	Июль 2023 г.	В % к		Январь – июль 2023 г. в % к январю- июлю 2022 г.	Справочно		
		июлю 2022 г.	июню 2023 г.		июль 2022 г. в % к		январь- июль 2022 г. в % к январю- июлю 2021 г.
					июлю 2021 г.	июню 2022 г.	
Ввод в действие общей площади жилых домов, тыс. кв. метров <sup>1)</sup>	222,2	41,9	33,6	99,7	171,6	104,1	99,5
Оборот розничной торговли, млн рублей	528067,7	116,4	100,7	99,3	81,7	98,2	93,3
Оборот общественного питания, млн рублей	40138,8	110,1	97,2	118,6	104,7	103,4	111,8
Объем платных услуг населению, млн рублей	282987,8	103,1	110,6	109,0	104,8	105,6	111,9
Индекс потребительских цен, %	х	104,2	100,6	105,4	114,6	99,6	113,1
Численность официально зарегистрированных безработных на конец периода, тыс. человек	23,9	73,3	96,4	х	80,9	98,6	х
Среднемесячная начисленная заработная плата работников организаций <sup>2)</sup>							
номинальная, рублей	138716,6	111,4	109,0	107,0	111,6	108,7	111,6
реальная, %	х	108,1	108,3	101,4	96,9	108,5	98,9

<sup>1)</sup> С учетом жилых домов, построенных и оформленных в собственность физических лиц на земельных участках, предназначенных для ведения садоводства.

<sup>2)</sup> Данные за июль 2023 г., июль 2023 г. к июню 2022 г., июль 2023 г. к маю 2023 г., январь-июль 2023 г. к январю-июню 2022 г., июль 2022 г. к июню 2021 г., июль 2022 г. к маю 2022 г., январь-июль 2022 г. к январю-июню 2021 г.

## II. ЭКОНОМИЧЕСКАЯ СИТУАЦИЯ

### 1. ПРОИЗВОДСТВО ТОВАРОВ И УСЛУГ

#### 1.1. Оборот организаций

#### Оборот организаций по видам экономической деятельности

в действующих ценах

	Январь-июль 2023 г., млн рублей	Январь-июль 2023 г. в % к январю-июлю 2022 г.	Июль 2023 г. в % к июню 2023 г.
<b>Всего</b>	<b>38113984,5</b>	<b>100,8</b>	<b>100,9</b>
в том числе:			
<b>Сельское, лесное хозяйство, охота, рыболовство и рыбоводство</b>	<b>2450,9</b>	<b>64,3</b>	<b>63,9</b>
<b>Добыча полезных ископаемых</b>	<b>172773,2</b>	<b>93,4</b>	<b>132,5</b>
<b>Обрабатывающие производства</b>	<b>7319358,8</b>	<b>89,4</b>	<b>112,0</b>
в том числе:			
производство пищевых продуктов	337491,1	111,2	103,9
производство напитков	31507,0	93,9	73,4
производство текстильных изделий	13809,5	37,6	100,9
производство одежды	64020,8	115,0	106,8
производство кожи и изделий из кожи	13468,3	192,4	98,5
обработка древесины и производство изделий из дерева и пробки, кроме мебели, производство изделий из соломки и материалов для плетения	10270,7	65,2	116,4
производство бумаги и бумажных изделий	23918,7	86,4	159,2
деятельность полиграфическая и копирование носителей информации	50430,8	104,5	111,0
производство кокса и нефтепродуктов	x	x	x
производство химических веществ и химических продуктов	128682,4	77,4	90,2
производство лекарственных средств и материалов, применяемых в медицинских целях	216565,7	81,7	91,6
производство резиновых и пластмассовых изделий	84548,9	72,2	123,1
производство прочей неметаллической минеральной продукции	81653,3	54,4	124,4
производство металлургическое	724627,1	103,2	94,0
производство готовых металлических изделий, кроме машин и оборудования	248186,1	77,3	175,2
производство компьютеров, электронных и оптических изделий	225127,9	142,5	61,3
производство электрического оборудования	141987,3	110,1	89,5
производство машин и оборудования, не включенных в другие группировки	106607,0	95,1	99,1

продолжение

	Январь-июль 2023 г., млн рублей	Январь-июль 2023 г. в % к январю-июлю 2022 г.	Июль 2023 г. в % к июню 2023 г.
производство автотранспортных средств, прицепов и полуприцепов	113543,5	186,7	58,0
производство прочих транспортных средств и оборудования	125917,2	123,7	56,1
производство мебели	12102,4	145,8	106,8
производство прочих готовых изделий	44543,8	74,0	88,6
ремонт и монтаж машин и оборудования	102263,8	93,5	105,7
<b>Обеспечение электрической энергией, газом и паром; кондиционирование воздуха</b>	<b>1145330,5</b>	<b>117,8</b>	<b>100,8</b>
<b>Водоснабжение; водоотведение, организация сбора и утилизации отходов, деятельность по ликвидации загрязнений</b>	<b>135165,6</b>	<b>108,2</b>	<b>104,7</b>
<b>Строительство</b>	<b>1241224,8</b>	<b>102,0</b>	<b>95,6</b>
<b>Торговля оптовая и розничная; ремонт автотранспортных средств и мотоциклов</b>	<b>17963095,2</b>	<b>99,9</b>	<b>103,4</b>
в том числе:			
торговля оптовая и розничная автотранспортными средствами и мотоциклами и их ремонт	1836971,7	133,4	117,5
торговля оптовая, кроме оптовой торговли автотранспортными средствами и мотоциклами	13878256,2	95,4	102,0
торговля розничная, кроме торговли автотранспортными средствами и мотоциклами	2247867,2	109,1	99,7
<b>Транспортировка и хранение</b>	<b>2900228,3</b>	<b>108,5</b>	<b>107,5</b>
<b>Деятельность гостиниц и предприятий общественного питания</b>	<b>332368,4</b>	<b>113,1</b>	<b>99,9</b>
<b>Деятельность в области информации и связи</b>	<b>2401066,2</b>	<b>110,1</b>	<b>80,1</b>
<b>Деятельность по операциям с недвижимым имуществом</b>	<b>815057,5</b>	<b>96,4</b>	<b>89,7</b>
<b>Деятельность профессиональная, научная и техническая</b>	<b>2113057,8</b>	<b>119,6</b>	<b>81,6</b>
<b>Деятельность административная и сопутствующие дополнительные услуги</b>	<b>776125,2</b>	<b>128,0</b>	<b>89,1</b>
<b>Государственное управление и обеспечение военной безопасности; социальное обеспечение</b>	<b>4460,5</b>	<b>30,1</b>	<b>65,4</b>
<b>Образование</b>	<b>127428,8</b>	<b>114,1</b>	<b>66,2</b>
<b>Деятельность в области здравоохранения и социальных услуг</b>	<b>355213,9</b>	<b>111,1</b>	<b>93,3</b>
<b>Деятельность в области культуры, спорта, организации досуга и развлечений</b>	<b>192192,6</b>	<b>93,2</b>	<b>83,8</b>
<b>Предоставление прочих видов услуг</b>	<b>117386,3</b>	<b>91,9</b>	<b>66,4</b>

## 1.2. Промышленное производство

Индекс промышленного производства<sup>1)</sup> в январе-июле 2023 г. по сравнению с январем-июлем 2022 г. составил 112,2%, в июле 2023 г. по сравнению с июнем 2023 г. – 103,7%.

### 1.2.1. Индекс промышленного производства

	В % к	
	соответствующему периоду предыдущего года	предыдущему периоду
<b>2022 год<sup>2)</sup></b>		
Январь	126,7	80,5
Февраль	121,3	100,6
Март	109,6	101,6
<b>Январь-март</b>	<b>118,8</b>	<b>x</b>
Апрель	116,3	100,2
Май	119,9	95,2
Июнь	113,9	105,1
<b>Январь-июнь</b>	<b>117,6</b>	<b>x</b>
Июль	102,7	99,8
Август	121,4	99,6
Сентябрь	125,3	105,9
<b>Январь-сентябрь</b>	<b>118,2</b>	<b>x</b>
Октябрь	118,4	105,2
Ноябрь	101,4	97,3
Декабрь	102,7	115,8
<b>Январь-декабрь</b>	<b>115,1</b>	<b>x</b>
<b>2023 год<sup>2)</sup></b>		
Январь	101,0	79,1
Февраль	109,8	109,4
Март	119,2	110,4
<b>Январь-март</b>	<b>110,0</b>	<b>x</b>
Апрель	110,0	92,4
Май	113,4	98,1
Июнь	113,3	105,0
<b>Январь-июнь</b>	<b>111,3</b>	<b>x</b>
Июль	117,7	103,7

<sup>1)</sup> Индекс промышленного производства исчисляется по видам деятельности «Обрабатывающие производства», «Обеспечение электрической энергией, газом и паром; кондиционирование воздуха», «Водоснабжение; водоотведение, организация сбора и утилизации отходов, деятельность по ликвидации загрязнений» на основе данных о динамике производства важнейших товаров-представителей (в натуральном и стоимостном выражении). В качестве весов используется структура валовой добавленной стоимости по видам экономической деятельности 2018 базового года.

<sup>2)</sup> Здесь и далее в разделе данные за 2022 год и с января по июнь 2023 года уточнены в соответствии с Регламентом разработки и публикации данных по производству и отгрузке продукции и динамике промышленного производства (приказ Росстата от 18.08.2020 № 470).



## 1.2.2. Обрабатывающие производства

Индекс производства по виду экономической деятельности «Обрабатывающие производства» в январе-июле 2023 г. по сравнению с январем-июлем 2022 г. составил 114,0%, в июле 2023 г. по сравнению с июнем 2023 г. – 103,4%.

### Динамика по обрабатывающим производствам

	В % к	
	соответствующему периоду предыдущего года	предыдущему периоду
<b>2022 год</b>		
Январь	132,7	77,8
Февраль	129,3	103,3
Март	111,7	101,2
<b>Январь-март</b>	<b>123,8</b>	<b>x</b>
Апрель	117,7	103,6
Май	121,1	98,4
Июнь	115,2	107,2
<b>Январь-июнь</b>	<b>120,6</b>	<b>x</b>
Июль	103,0	99,5
Август	123,9	99,5
Сентябрь	128,6	104,4
<b>Январь-сентябрь</b>	<b>120,9</b>	<b>x</b>
Октябрь	120,8	102,8
Ноябрь	100,4	94,7
Декабрь	102,3	114,6
<b>Январь-декабрь</b>	<b>117,2</b>	<b>x</b>
<b>2023 год</b>		
Январь	101,3	77,1
Февраль	110,7	112,9
Март	122,8	112,4
<b>Январь-март</b>	<b>111,7</b>	<b>x</b>
Апрель	112,8	95,0
Май	115,3	100,6
Июнь	114,4	106,3
<b>Январь-июнь</b>	<b>113,2</b>	<b>x</b>
Июль	118,8	103,4

**Индексы производства по основным видам  
обрабатывающих производств**

	Январь-июль 2023 г. в % к январю-июлю 2022 г.	Июль 2023 г. в % к июню 2023 г.
<b>Обрабатывающие производства</b>	<b>114,0</b>	<b>103,4</b>
в том числе:		
производство пищевых продуктов	126,2	103,8
производство напитков	103,8	70,6
производство текстильных изделий	83,7	138,6
производство одежды	318,5	105,2
производство кожи и изделий из кожи	98,2	103,9
обработка древесины и производство изделий из дерева и пробки, кроме мебели, производство изделий из соломки и материалов для плетения	72,9	76,7
производство бумаги и бумажных изделий	106,5	132,5
деятельность полиграфическая и копирование носителей информации	67,1	95,2
производство кокса и нефтепродуктов	x	x
производство химических веществ и химических продуктов	90,0	79,4
производство лекарственных средств и материалов, применяемых в медицинских целях	150,6	108,1
производство резиновых и пластмассовых изделий	112,3	108,6
производство прочей неметаллической минеральной продукции	107,3	96,3
производство металлургическое	173,3	68,8
производство готовых металлических изделий, кроме машин и оборудования	74,0	163,5
производство компьютеров, электронных и оптических изделий	128,4	77,6
производство электрического оборудования	214,9	121,8
производство машин и оборудования, не включенных в другие группировки	106,9	98,4
производство автотранспортных средств, прицепов и полуприцепов	109,1	52,1
производство прочих транспортных средств и оборудования	129,3	67,5
производство мебели	113,3	67,6
производство прочих готовых изделий	89,3	80,8
ремонт и монтаж машин и оборудования	86,2	79,0

**Объем отгруженных товаров собственного производства, выполненных работ и услуг собственными силами по основным видам обрабатывающих производств<sup>1)</sup>**

в действующих ценах

	Январь-июль 2023 г., млн рублей	Январь-июль 2023 г. в % к январю-июлю 2022 г.	Июль 2023 г. в % к июню 2023 г.
<b>Обрабатывающие производства</b>	<b>5371766,4</b>	<b>94,6</b>	<b>109,7</b>
в том числе:			
производство пищевых продуктов	338962,8	108,2	97,1
производство напитков	33227,0	76,8	77,9
производство текстильных изделий	16462,6	102,0	65,5
производство одежды	39631,5	140,8	104,8
производство кожи и изделий из кожи	11119,6	109,0	114,5
обработка древесины и производство изделий из дерева и пробки, кроме мебели, производство изделий из соломки и материалов для плетения	6707,2	57,4	123,4
производство бумаги и бумажных изделий	21251,5	91,9	141,9
деятельность полиграфическая и копирование носителей информации	37752,9	79,0	153,8
производство кокса и нефтепродуктов	x	x	x
производство химических веществ и химических продуктов	109369,7	96,9	87,8
производство лекарственных средств и материалов, применяемых в медицинских целях	141618,5	100,2	116,5
производство резиновых и пластмассовых изделий	66974,7	81,4	115,8
производство прочей неметаллической минеральной продукции	75827,0	71,9	144,1
производство металлургическое	546370,5	90,1	84,5
производство готовых металлических изделий, кроме машин и оборудования	243580,1	88,5	188,0
производство компьютеров, электронных и оптических изделий	237324,4	148,9	66,4
производство электрического оборудования	142069,5	250,7	67,9
производство машин и оборудования, не включенных в другие группировки	95975,6	106,9	83,5
производство автотранспортных средств, прицепов и полуприцепов	60959,7	119,7	38,5
производство прочих транспортных средств и оборудования	130693,4	157,8	64,3
производство мебели	8045,2	90,6	98,1
производство прочих готовых изделий	42740,2	86,5	101,3
ремонт и монтаж машин и оборудования	137130,0	125,3	79,3

<sup>1)</sup> Независимо от основного вида экономической деятельности хозяйствующих субъектов.

**Объем отгруженных товаров собственного производства, выполненных работ и услуг по организациям, не относящимся к субъектам малого предпринимательства, средняя численность которых превышает 15 человек, по основным видам обрабатывающих производств<sup>1)</sup>**

в действующих ценах

	Январь-июль 2023 г., млн рублей	Январь-июль 2023 г. в % к январю-июлю 2022 г.	Июль 2023 г. в % к июню 2023 г.
<b>Обрабатывающие производства</b>	<b>4878353,5</b>	<b>93,3</b>	<b>111,5</b>
в том числе:			
производство пищевых продуктов	288431,2	107,9	97,0
производство напитков	30359,1	76,5	73,1
производство текстильных изделий	7593,7	131,5	82,9
производство одежды	26298,7	158,9	96,5
производство кожи и изделий из кожи	7568,4	100,2	102,0
обработка древесины и производство изделий из дерева и пробки, кроме мебели, производство изделий из соломки и материалов для плетения	3126,0	59,1	88,0
производство бумаги и бумажных изделий	13046,8	98,1	109,9
деятельность полиграфическая и копирование носителей информации	21776,3	79,7	95,1
производство кокса и нефтепродуктов	x	x	x
производство химических веществ и химических продуктов	72496,7	101,7	90,5
производство лекарственных средств и материалов, применяемых в медицинских целях	129987,4	98,9	120,2
производство резиновых и пластмассовых изделий	47990,3	96,0	97,8
производство прочей неметаллической минеральной продукции	46825,7	91,1	105,9
производство металлургическое	540380,1	90,3	85,0
производство готовых металлических изделий, кроме машин и оборудования	197011,2	84,3	205,7
производство компьютеров, электронных и оптических изделий	187484,6	154,7	62,2
производство электрического оборудования	47707,7	123,5	98,5
производство машин и оборудования, не включенных в другие группировки	70720,2	117,7	88,0
производство автотранспортных средств, прицепов и полуприцепов	55973,1	118,4	36,4
производство прочих транспортных средств и оборудования	126296,4	157,6	64,5
производство мебели	1842,8	92,6	81,9
производство прочих готовых изделий	28995,1	114,1	108,0
ремонт и монтаж машин и оборудования	98469,4	118,6	84,7

<sup>1)</sup> Независимо от основного вида экономической деятельности хозяйствующих субъектов.

**Производство отдельных видов продукции обрабатывающих производств**

	Январь-июль 2023 г.	В % к январю-июлю 2022 г.
<b>Производство пищевых продуктов</b>		
Мясо и субпродукты, тонн	...	...
Изделия колбасные, включая изделия колбасные для детского питания, тонн	160242,4	101,2
Консервы мясные (мясосодержащие), включая консервы для детского питания, тыс. усл. банок	...	...
Флодоовощные консервы, тыс. усл. банок	37148,9	113,9
Молоко жидкое обработанное, включая молоко для детского питания, тонн	...	...
Масло сливочное и пасты масляные, тонн	...	...
Сыр и творог, включая творог и творожные продукты для детей раннего возраста, тонн	23763,6	90,0
Изделия хлебобулочные недлительного хранения, тонн	170845,5	97,4
Изделия хлебобулочные длительного хранения, изделия хлебобулочные пониженной влажности, полуфабрикаты хлебобулочные, тонн	101557,8	123,5
Рыба, переработанная и консервированная, ракообразные и моллюски, тонн	23774,4	123,1
Мука из зерновых культур, овощных и других растительных культур; смеси из них, тонн	...	...
Изделия макаронные, кускус и аналогичные мучные изделия, тонн	...	...
Кондитерские изделия, тонн	122889,6	110,6
Какао, шоколад и изделия кондитерские сахаристые, тонн	93015,9	110,3
Крупа, тонн	3,8	158,3
Пиво, кроме отходов пивоварения, тыс. дкл	...	...
Воды минеральные природные упакованные, воды питьевые упакованные, не содержащие сахара, подсластителей, ароматизаторов и других пищевых веществ, тыс. полулитров	348737,5	152,1
Напитки безалкогольные прочие, не включенные в другие группировки, тыс. дкл	...	...
<b>Производство текстиля и изделий текстильных</b>		
Ткани готовые, тыс. кв. м	199,4	127,4
Пряжа шерстяная, расфасованная или не расфасованная для розничной продажи; пряжа из тонкого или грубого волоса животных или конского волоса, тонн	82,5	40,3
<b>Производство одежды</b>		
Спецодежда, тыс. штук	6174,9	в 16,4 р.
Изделия трикотажные или вязаные, тыс. штук	7632,4	237,1
Костюмы и комплекты из текстильных материалов, кроме трикотажных или вязаных, тыс. штук	...	...
Брюки, бриджи и шорты из текстильных материалов, кроме трикотажных или вязаных, тыс. штук	127,8	367,1
Платья женские или для девочек из текстильных материалов, кроме трикотажных или вязаных, тыс. штук	609,9	в 12,9 р.
Изделия бельевые трикотажные или вязаные, включая изделия для детей младшего возраста, тыс. штук	4596,1	199,4
Головные уборы, тыс. штук	...	...

	Январь-июль 2023 г.	В % к январю-июлю 2022 г.
<b>Производство кожи и изделий из кожи</b>		
Чемоданы, сумки дамские и аналогичные изделия из натуральной кожи, сочетаний кожи, листов пластмассы, текстильных материалов, вулканизированных волокон или картона; наборы дорожные, используемые для личной гигиены, шитья или для чистки одежды или обуви, тыс. штук	...	...
Обувь, тыс. пар	1750,8	214,3
из них:		
обувь, кроме спортивной, защитной и ортопедической, тыс. пар	851,1	113,1
<b>Производство древесины и изделий из пробки, кроме мебели, изделий из соломки и материалов для плетения</b>		
Окна и их коробки деревянные, тыс. кв. м	1,0	4,3
Изделия деревянные строительные и столярные, не включенные в другие группировки, тыс. куб. м	56,6	в 20,5 р.
<b>Производство бумаги и изделий из бумаги</b>		
Бумага и картон, тонн	-	-
<b>Производство печатных услуг и услуг по копированию звуко- и видеозаписей, а также программных средств</b>		
Услуги полиграфические и услуги, связанные с печатанием, тыс. рублей	33002712,8	131,6
Услуги по печатанию газет, тыс. рублей	216665,5	118,2
Услуги по печатанию журналов и периодических изданий, выходящих реже четырех раз в неделю, тыс. рублей	344756,3	74,5
<b>Производство химических веществ и продуктов химических</b>		
Удобрения минеральные или химические, тыс. тонн	3,0	329,6
<b>Производство средств лекарственных и материалов, применяемых в медицинских целях</b>		
Препараты лекарственные, млн рублей	32990,7	182,6
Препараты для лечения сахарного диабета, тыс. упаковок	...	...
Препараты, влияющие на кроветворение и кровь, тыс. упаковок	...	...
Препараты для лечения сердечнососудистой системы, тыс. упаковок	...	...
Препараты противомикробные для системного использования, тыс. упаковок	...	...
Препараты противоопухолевые и иммуномодуляторы, тыс. упаковок	2001,6	204,4
Препараты для лечения нервной системы, тыс. упаковок	15025,9	121,9
Препараты для лечения органов дыхательной системы, тыс. упаковок	3539,1	164,8

	Январь-июль 2023 г.	В % к январю-июлю 2022 г.
<b>Производство резиновых и пластмассовых изделий</b>		
Смеси резиновые, тонн	...	...
Трубы, трубки и шланги и их фитинги пластмассовые, тонн	11108,2	114,0
Плиты, листы, пленка и полосы (ленты) полимерные, неармированные или не комбинированные с другими материалами, тонн	...	...
Мешки и сумки, включая конические, из полимеров этилена, тыс. штук	...	...
Бутыли, бутылки, флаконы и аналогичные изделия из пластмасс, тыс. штук	81678,7	131,5
Изделия упаковочные пластмассовые прочие, тыс. штук	411559,6	76,8
Блоки оконные пластмассовые, кв. м	519398,1	96,0
<b>Производство прочих неметаллических минеральных продуктов</b>		
Конструкции и детали инженерных сооружений сборные железобетонные, тыс. куб. м	...	...
Бетон, готовый для заливки (товарный бетон), тыс. куб. м	6679,4	141,1
<b>Производство готовых металлических изделий, кроме машин и оборудования</b>		
Конструкции и детали конструкций из черных металлов, тыс. тонн	59,7	278,1
Конструкции и детали конструкций из алюминия прочие, тонн	1566,9	238,4
<b>Производство оборудования компьютерного, электронного и оптического</b>		
Диоды и транзисторы, тыс. рублей	3919271,9	164,3
Компьютеры и периферийное оборудование, тыс. рублей	13280137,5	229,5
Термостаты, стабилизаторы давления и прочие приборы и аппаратура для автоматического регулирования или управления, тыс. рублей	9042380,7	318,8
Оборудование и приборы для облучения, реабилитации, электрическое диагностическое и терапевтическое, применяемые в медицинских целях, тыс. рублей	8502091,2	177,0

продолжение

	Январь-июль 2023 г.	В % к январю-июлю 2022 г.
<b>Производство электрического оборудования</b>		
Трансформаторы электрические, мегавольт-ампер	...	...
Преобразователи электрические статические, тыс. рублей	713754,9	295,7
Устройства для коммутации или защиты электрических цепей на напряжение более 1 кв, тыс. рублей	...	...
Комплекты электрической аппаратуры коммутации или защиты, тыс. рублей	5838026,0	147,0
Кабели волоконно-оптические, км	...	...
Светильники и осветительные устройства, штук	...	...
Машины электрические и аппаратура специализированные, тыс. рублей	...	...
<b>Производство машин и оборудования, не включенных в другие группировки</b>		
Лифты, штук	7185,0	135,0
Двигатели гидравлические и пневматические линейного действия (цилиндры), тыс. рублей	...	...
Насосы центробежные подачи жидкостей прочие; насосы прочие, штук	493,0	191,1
Печи и камеры промышленные или лабораторные электрические; индукционное или диэлектрическое нагревательное оборудование, тыс. рублей	138465,8	184,4
Теплообменники и машины для сжижения воздуха или прочих газов, тыс. рублей	...	...
Оборудование и установки для фильтрования или очистки газов, не включенные в другие группировки, тыс. рублей	3295703,1	110,1
Оборудование и установки для фильтрования или очистки жидкостей, тыс. рублей	...	...
Оборудование для производства пищевых продуктов, напитков и табачных изделий, кроме его частей, тыс. рублей	604997,3	396,5
<b>Производство автотранспортных средств, прицепов и полуприцепов</b>		
Прицепы и полуприцепы, технически допустимая максимальная масса которых не более 0,75 т, штук	...	...
Комплектующие и принадлежности для автотранспортных средств прочие, тыс. рублей	1428074,8	96,5
<b>Производство мебели</b>		
Мебель, тыс. рублей	3688696,6	244,6
Мебель деревянная для офисов, тыс. рублей	96089,0	102,4
Мебель кухонная, тыс. рублей	296711,0	53,1
<b>Производство прочих готовых изделий</b>		
Изделия ювелирные и их части; ювелирные изделия из золота или ювелирные изделия из серебра и их части, тыс. рублей	15836045,7	211,3
Снаряды, инвентарь и оборудование для занятий физкультурой, гимнастикой и атлетикой, занятий в спортзалах, фитнес-центрах, тыс. рублей	187985,3	966,4
Инструменты и оборудование медицинские, тыс. рублей	7577611,3	140,2



### 1.2.3. Обеспечение электрической энергией, газом и паром; кондиционирование воздуха

Индекс производства по виду экономической деятельности «Обеспечение электрической энергией, газом и паром; кондиционирование воздуха» в январе-июле 2023 г. по сравнению с январем-июлем 2022 г. составил 100,3%, в июле 2023 г. по сравнению с июнем 2023 г. – 110,9%.

#### Динамика производства по виду деятельности «Обеспечение электрической энергией, газом и паром; кондиционирование воздуха»

	В % к	
	соответствующему периоду предыдущего года	предыдущему периоду
<b>2022 год</b>		
Январь	104,8	100,2
Февраль	87,0	85,0
Март	99,9	104,2
<b>Январь-март</b>	<b>97,1</b>	<b>х</b>
Апрель	108,4	77,9
Май	108,7	66,8
Июнь	98,9	79,0
<b>Январь-июнь</b>	<b>100,1</b>	<b>х</b>
Июль	100,7	107,2
Август	94,0	99,7
Сентябрь	96,6	130,7
<b>Январь-сентябрь</b>	<b>99,4</b>	<b>х</b>
Октябрь	102,2	136,9
Ноябрь	109,6	123,2
Декабрь	101,1	117,8
<b>Январь-декабрь</b>	<b>100,8</b>	<b>х</b>
<b>2023 год</b>		
Январь	101,6	100,7
Февраль	107,5	89,9
Март	99,8	96,7
<b>Январь-март</b>	<b>102,9</b>	<b>х</b>
Апрель	89,2	69,6
Май	95,7	71,7
Июнь	102,0	84,2
<b>Январь-июнь</b>	<b>99,8</b>	<b>х</b>
Июль	105,5	110,9

**Индексы производства по виду деятельности  
«Обеспечение электрической энергией, газом и паром; кондиционирование воздуха»**

	Январь-июль 2023 г. в % к январю-июлю 2022 г.	Июль 2023 г. в % к июню 2023 г.
<b>Обеспечение электрической энергией, газом и паром; кондиционирование воздуха</b>	<b>100,3</b>	<b>110,9</b>
в том числе:		
производство, передача и распределение электроэнергии	100,9	113,6
производство и распределение газообразного топлива	121,5	97,7
производство, передача и распределение пара и горячей воды; кондиционирование воздуха	92,7	100,2

**Объем отгруженных товаров собственного производства, выполненных работ и услуг  
собственными силами по виду деятельности «Обеспечение электрической энергией,  
газом и паром; кондиционирование воздуха»<sup>1)</sup>**

в действующих ценах

	Январь-июль 2023 г., млн рублей	Январь-июль 2023 г. в % к январю-июлю 2022 г.	Июль 2023 г. в % к июню 2023 г.
<b>Обеспечение электрической энергией, газом и паром; кондиционирование воздуха</b>	<b>578360,5</b>	<b>117,3</b>	<b>98,4</b>
в том числе:			
производство, передача и распределение электроэнергии	403653,3	121,1	99,4
производство и распределение газообразного топлива	13931,5	130,1	97,7
производство, передача и распределение пара и горячей воды; кондиционирование воздуха	160775,7	107,7	90,0

**Объем отгруженных товаров собственного производства,  
выполненных работ и услуг по организациям, не относящимся к субъектам  
малого предпринимательства, средняя численность которых превышает  
15 человек, по виду деятельности «Обеспечение электрической  
энергией, газом и паром; кондиционирование воздуха»<sup>1)</sup>**

в действующих ценах

	Январь-июль 2023 г., млн рублей	Январь-июль 2023 г. в % к январю-июлю 2022 г.	Июль 2023 г. в % к июню 2023 г.
<b>Обеспечение электрической энергией, газом и паром; кондиционирование воздуха</b>	<b>572539,8</b>	<b>117,9</b>	<b>97,7</b>
в том числе:			
производство, передача и распределение электроэнергии	399627,9	121,3	98,6
производство и распределение газообразного топлива	13731,2	129,3	98,0
производство, передача и распределение пара и горячей воды; кондиционирование воздуха	159180,7	109,4	89,3

<sup>1)</sup> Независимо от основного вида экономической деятельности хозяйствующих субъектов.

**Производство электро- и теплоэнергии**

	Январь-июль 2023 г.	В % к январю-июлю 2022 г.
<b>Электроэнергия, млн квт·ч</b>	<b>31680,8</b>	<b>102,0</b>
из нее произведенная электростанциями:		
тепловыми	...	...
гидроэлектростанциями	...	...
<b>Пар и горячая вода, тыс. Гкал</b>	<b>47097,9</b>	<b>95,7</b>
из них тепловая энергия, отпущенная:		
электростанциями	34514,8	95,9
котельными	12508,4	95,2

**1.2.4. Водоснабжение; водоотведение, организация сбора и утилизации отходов, деятельность по ликвидации загрязнений**

Индекс производства по виду экономической деятельности «Водоснабжение; водоотведение, организация сбора и утилизации отходов, деятельность по ликвидации загрязнений» в январе-июле 2023 г. по сравнению с январем-июлем 2022 г. составил 79,4%, в июле 2023 г. по сравнению с июнем 2023 г. – 94,8%.

**Динамика производства по виду деятельности  
«Водоснабжение; водоотведение, организация сбора и утилизации отходов,  
деятельность по ликвидации загрязнений»**

	В % к	
	соответствующему периоду предыдущего года	предыдущему периоду
<b>2022 год</b>		
Январь	83,7	77,7
Февраль	99,9	106,2
Март	86,1	98,1
<b>Январь-март</b>	<b>89,4</b>	<b>x</b>
Апрель	91,5	102,9
Май	104,1	97,7
Июнь	97,1	101,3
<b>Январь-июнь</b>	<b>93,4</b>	<b>x</b>
Июль	93,9	88,8
Август	104,3	107,5
Сентябрь	108,8	107,4
<b>Январь-сентябрь</b>	<b>96,4</b>	<b>x</b>
Октябрь	96,5	96,0
Ноябрь	101,1	95,4
Декабрь	148,3	191,8
<b>Январь-декабрь</b>	<b>102,2</b>	<b>x</b>
<b>2023 год</b>		
Январь	72,9	38,2
Февраль	74,5	108,5
Март	76,1	100,1
<b>Январь-март</b>	<b>74,5</b>	<b>x</b>
Апрель	82,5	111,6
Май	76,5	90,7
Июнь	84,2	111,4
<b>Январь-июнь</b>	<b>77,9</b>	<b>x</b>
Июль	89,9	94,8

**Индексы производства по виду деятельности «Водоснабжение; водоотведение, организация сбора и утилизации отходов, деятельность по ликвидации загрязнений»**

	Январь-июль 2023 г. в % к январю-июлю 2022 г.	Июль 2023 г. в % к июню 2023 г.
<b>Водоснабжение; водоотведение, организация сбора и утилизации отходов, деятельность по ликвидации загрязнений</b>	<b>79,4</b>	<b>94,8</b>
в том числе:		
забор, очистка и распределение воды	94,5	94,0
сбор и обработка сточных вод	98,0	93,4
сбор, обработка и утилизация отходов; обработка вторичного сырья	62,4	97,5
предоставление услуг в области ликвидации последствий загрязнений и прочих услуг, связанных с удалением отходов	41,5	30,3

**Объем отгруженных товаров собственного производства, выполненных работ и услуг собственными силами по виду деятельности «Водоснабжение; водоотведение, организация сбора и утилизации отходов, деятельность по ликвидации загрязнений»<sup>1)</sup>**

в действующих ценах

	Январь-июль 2023 г., млн рублей	Январь-июль 2023 г. в % к январю-июлю 2022 г.	Июль 2023 г. в % к июню 2023 г.
<b>Водоснабжение; водоотведение, организация сбора и утилизации отходов, деятельность по ликвидации загрязнений</b>	<b>122573,0</b>	<b>104,0</b>	<b>95,2</b>
в том числе:			
забор, очистка и распределение воды	28741,7	114,9	94,0
сбор и обработка сточных вод	33267,9	116,0	93,5
сбор, обработка и утилизация отходов; обработка вторичного сырья	59700,7	95,5	97,6
предоставление услуг в области ликвидации последствий загрязнений и прочих услуг, связанных с удалением отходов	862,6	50,3	30,3

**Объем отгруженных товаров собственного производства, выполненных работ и услуг по организациям, не относящимся к субъектам малого предпринимательства, средняя численность которых превышает 15 человек, по виду деятельности «Водоснабжение; водоотведение, организация сбора и утилизации отходов, деятельность по ликвидации загрязнений»<sup>1)</sup>**

в действующих ценах

	Январь-июль 2023 г., млн рублей	Январь-июль 2023 г. в % к январю-июлю 2022 г.	Июль 2023 г. в % к июню 2023 г.
<b>Водоснабжение; водоотведение, организация сбора и утилизации отходов, деятельность по ликвидации загрязнений</b>	<b>104276,8</b>	<b>103,6</b>	<b>92,7</b>
в том числе:			
забор, очистка и распределение воды	28164,4	115,3	93,0
сбор и обработка сточных вод	...	...	...
сбор, обработка и утилизация отходов; обработка вторичного сырья	45991,8	92,5	91,1
предоставление услуг в области ликвидации последствий загрязнений и прочих услуг, связанных с удалением отходов	...	...	...

<sup>1)</sup> Независимо от основного вида экономической деятельности хозяйствующих субъектов.

### 1.3. Сельское хозяйство

**Животноводство.** На конец июля 2023 г. поголовье крупного рогатого скота в хозяйствах всех категорий сельхозпроизводителей составляло 1,2 тыс. голов (из него коров - 0,6 тыс.), свиней - 0,01 тыс., птицы – 6,9 тыс., овец и коз – 15,3 тыс. По сравнению с соответствующей датой 2022 г. поголовье крупного рогатого скота снизилось на 11,0%, коров – на 12,8%, свиней – на 73,0%, птицы – на 13,2%, поголовье овец и коз увеличилось на 11,9%.

В структуре поголовья скота на конец июля 2023 г. на хозяйства населения приходилось свиней – 100,0%, птицы – 84,5% (на конец июля 2022 г. соответственно 100,0%, 88,2%).

В январе-июле 2023 г. в хозяйствах всех категорий произведено скота и птицы на убой (в живом весе) 304,7 тонн, молока – 2357,6 тонн, яиц – 329,3 тыс. штук.

#### Производство основных видов продукции в хозяйствах всех категорий

	Январь-июль 2023 г., тонн	В % к январю-июлю 2022 г.
Скот и птица на убой (в живом весе)	304,7	84,8
Молоко	2357,6	88,2
Яйца, тыс. штук	329,3	72,6
Собрано овощей	2759,5	41,2

В сельскохозяйственных организациях в январе-июле 2023 г. по сравнению с январем-июлем 2022 г. валовой надой молока уменьшился на 12,0 %.

Средняя цена производителей на реализованную сельхозорганизациями продукцию (без налога на добавленную стоимость, снабженческо-сбытовых, транспортных и других налогов, не входящих в себестоимость) в июле 2023 г. составила за тонну молока сырого крупного рогатого скота 27329,0 рублей.

#### Индексы цен производителей сельскохозяйственной продукции, реализованной сельскохозяйственными организациями

в процентах

	Июль 2023 г.	
	к июню 2023 г.	к декабрю 2022 г.
<b>Продукция растениеводства</b>	100,0	100,0
огурцы закрытого грунта	100,0	100,0
томаты (помидоры) закрытого грунта	100,0	100,0
<b>Продукция животноводства</b>	96,2	76,4
крупный рогатый скот	100,0	88,5
молоко сырое крупного рогатого скота	95,8	75,4

## 1.4. Строительство

**Строительная деятельность.** Объем работ, выполненных по виду экономической деятельности «Строительство», в июле 2023 г. составил 156265,6 млн рублей или 107,9% (в сопоставимых ценах) к уровню соответствующего периода предыдущего года и 99,3% к июню 2023 года.

Объем работ, выполненных по виду экономической деятельности «Строительство», в январе - июле 2023 г. составил 920767,2 млн рублей или 111,4% (в сопоставимых ценах) к уровню соответствующего периода предыдущего года.

Из общего объема организациями, не относящимися к субъектам малого предпринимательства, выполнено работ и услуг в июле 2023 г. на 78132,8 млн рублей или 124,8% (в сопоставимых ценах) к уровню соответствующего периода предыдущего года. В январе-июле 2023 г. выполнено работ и услуг на 462481,4 млн рублей или 129,4% (в сопоставимых ценах) к уровню соответствующего периода предыдущего года.

### Динамика объема работ, выполненных по виду деятельности «Строительство»<sup>1)</sup>

	Млн рублей	В % к	
		соответствующему периоду предыдущего года	предыдущему периоду
<b>2022 год<sup>2)</sup></b>			
Январь	75331,5	87,8	38,2
Февраль	86416,8	95,7	112,7
Март	122332,9	113,8	139,9
<b>I квартал</b>	<b>284081,2</b>	<b>100,0</b>	<b>62,1</b>
Апрель	120770,6	120,4	97,9
Май	113557,6	98,1	94,3
Июнь	135231,8	110,0	118,3
<b>II квартал</b>	<b>369560,0</b>	<b>109,0</b>	<b>127,4</b>
<b>I полугодие</b>	<b>653641,2</b>	<b>104,9</b>	<b>x</b>
Июль	140908,8	116,3	104,0
Август	136812,1	112,1	95,5
Сентябрь	155584,8	111,6	113,7
<b>III квартал</b>	<b>433305,7</b>	<b>113,3</b>	<b>115,4</b>
<b>9 месяцев</b>	<b>1086946,9</b>	<b>108,0</b>	<b>x</b>
Октябрь	172329,7	124,5	110,0
Ноябрь	162069,3	122,2	92,9
Декабрь	268726,2	126,8	167,1
<b>IV квартал</b>	<b>603125,2</b>	<b>124,9</b>	<b>136,8</b>
<b>Год</b>	<b>1690072,1</b>	<b>113,4</b>	<b>x</b>

<sup>1)</sup> Стоимостные показатели приведены в фактически действующих ценах, относительные показатели приведены в сопоставимых ценах.

<sup>2)</sup> Данные уточнены в соответствии с Регламентом оценки, корректировки и публикации данных статистического наблюдения за строительством и инвестициями в основной капитал, утвержденным приказом Росстата от 26.09.2016 №544.

**Динамика объема работ, выполненных  
по виду деятельности «Строительство»  
в сопоставимых ценах**

в процентах к среднемесячному значению 2020 г.

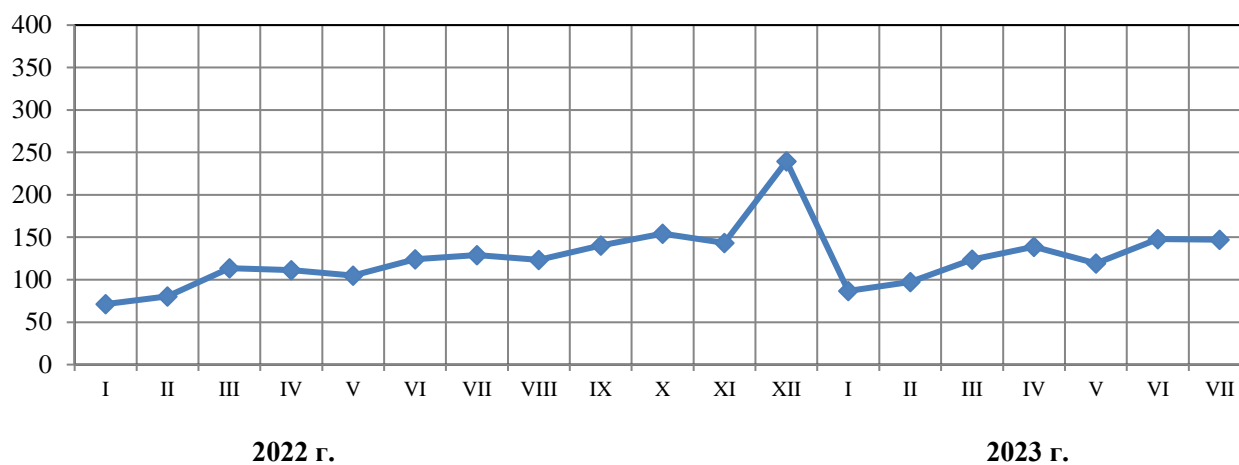

**Ввод в действие (эксплуатацию) зданий по видам в январе-июле 2023 г.**

	Количество зданий, единиц	Общая площадь зданий, тыс. кв. м
<b>Введено в действие зданий</b>	<b>3056</b>	<b>7663,8</b>
в том числе:		
жилого назначения	2864	5563,4
нежилого назначения	192	2100,4
в том числе:		
промышленные	34	121,2
коммерческие	38	678,4
административные	11	77,7
учебные	33	354,0
здравоохранение	9	95,9
другие	67	773,2

**Жилищное строительство.**<sup>1)</sup> В июле 2023 г. организациями-застройщиками введено 9 жилых зданий. Населением построено 295 жилых домов, из них 53 - на земельных участках, предназначенных для ведения садоводства. Всего построено 3804 новые квартиры общей площадью жилых помещений 222,2 тыс. кв. метров.

В январе-июле 2023 г. организациями-застройщиками введено 171 жилое здание. Населением построено 2693 жилых дома, из них 548 - на земельных участках, предназначенных для ведения садоводства. Всего построено 56013 новых квартир общей площадью жилых помещений 3521,3 тыс. кв. метров.

В июле 2023 г. общая площадь жилых помещений в построенных индивидуальными застройщиками жилых домах составила 52,5 тыс. кв. метров (из них 9,4 тыс. кв. метров – на земельных участках, предназначенных для ведения садоводства) или 23,6% от общего объема жилья, введенного в июле 2023 года.

В январе-июле 2023 г. общая площадь жилых помещений в построенных индивидуальными застройщиками жилых домах составила 509,1 тыс. кв. метров (из них 97,6 тыс. кв. метров – на земельных участках, предназначенных для ведения садоводства) или 14,5 % от общего объема жилья, введенного в январе-июле 2023 года.

**Динамика ввода в действие жилых домов**  
(с учетом жилых домов, построенных населением на земельных участках, предназначенных для ведения садоводства)

	Тыс. кв. метров общей площади	В % к	
		соответствующему периоду предыдущего года	предыдущему периоду
<b>2022 год</b>			
Январь	571,6	205,8	х
Февраль	349,6	83,2	61,2
Март	657,3	148,2	188,0
<b>I квартал</b>	<b>1578,5</b>	<b>138,3</b>	<b>59,0</b>
Апрель	528,3	98,1	80,4
Май	388,1	85,6	73,5
Июнь	508,7	45,8	131,1
<b>II квартал</b>	<b>1425,1</b>	<b>67,8</b>	<b>90,3</b>
<b>I полугодие</b>	<b>3003,6</b>	<b>92,6</b>	<b>х</b>
Июль	529,8	171,6	104,1
Август	470,6	63,6	88,8
Сентябрь	747,9	89,3	158,9
<b>III квартал</b>	<b>1748,3</b>	<b>92,7</b>	<b>122,7</b>

<sup>1)</sup> Данные о жилищном строительстве приведены с учетом жилых домов, построенных населением на земельных участках, предназначенных для ведения садоводства. Изменения связаны с тем, что в полном объеме начали действовать нормы Федерального закона от 29 июля 2017 № 217-ФЗ «О ведении гражданами садоводства и огородничества для собственных нужд и о внесении изменений в отдельные законодательные акты Российской Федерации».



## Экономическая ситуация

	Тыс. кв. метров общей площади	В % к	
		соответствующему периоду предыдущего года	предыдущему периоду
<b>Январь-сентябрь</b>	<b>4751,9</b>	<b>92,6</b>	<b>х</b>
Октябрь	357,8	44,9	47,8
Ноябрь	803,1	121,9	224,5
Декабрь	884,5	72,4	110,1
<b>IV квартал</b>	<b>2045,4</b>	<b>76,4</b>	<b>117,0</b>
<b>Январь-декабрь</b>	<b>6797,3</b>	<b>87,1</b>	<b>х</b>
<b>2023 год</b>			
Январь	996,8	174,4	х
Февраль	527,9	151,0	53,0
Март	440,8	67,1	83,5
<b>I квартал</b>	<b>1965,5</b>	<b>124,5</b>	<b>96,1</b>
Апрель	498,4	94,3	113,1
Май	174,7	45,0	35,1
Июнь	660,5	129,9	378,1
<b>II квартал</b>	<b>1333,6</b>	<b>93,6</b>	<b>67,9</b>
<b>I полугодие</b>	<b>3299,1</b>	<b>109,8</b>	<b>х</b>
Июль	222,2	41,9	33,6

### Динамика ввода в действие жилых домов

тыс. кв. метров общей площади

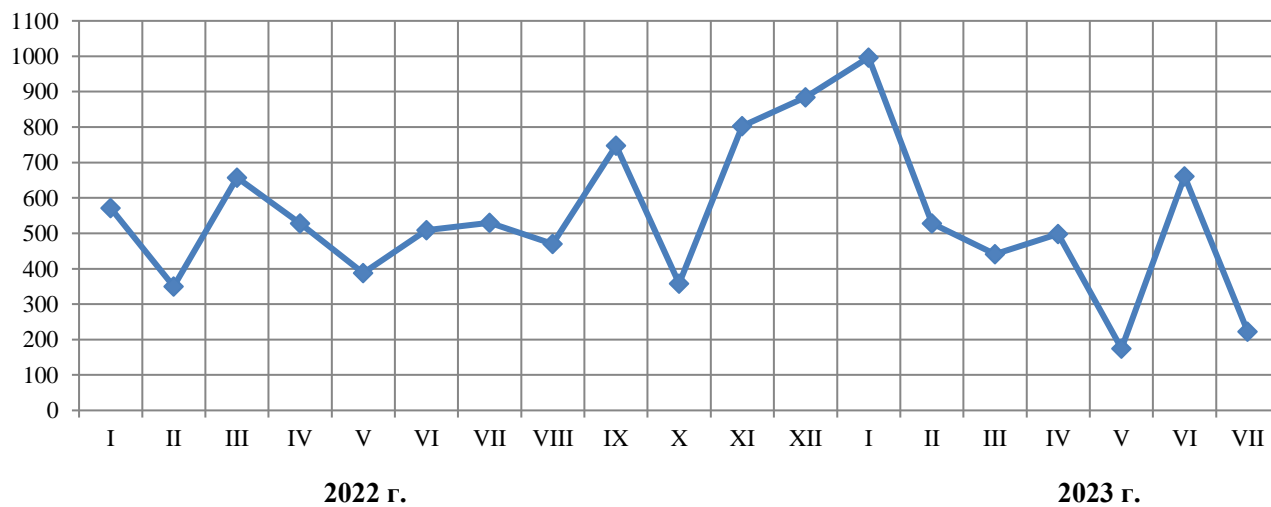

## 1.5. Автомобильный транспорт

### Объем перевозок грузов и грузооборот автомобильного транспорта<sup>1)</sup> (коммерческий и некоммерческий)

	Январь-июль 2023 г.	В % к соответствующему периоду 2022 г.
<b>Перевезено (отправлено) грузов, млн тонн</b>	<b>24,0</b>	<b>105,4</b>
в том числе организациями автомобильного транспорта	9,8	101,0
<b>Грузооборот, млн т-км</b>	<b>6549,6</b>	<b>123,1</b>
в том числе организациями автомобильного транспорта	3798,8	134,2

### Динамика грузооборота автомобильного транспорта

	Грузооборот		
	тыс. т-км	в % к	
		соответствующему периоду предыдущего года	предыдущему периоду
<b>2022 год</b>			
Январь	791092,4	161,2	132,8
Февраль	798505,5	160,6	100,9
Март	868207,2	153,8	108,7
<b>Январь-март</b>	<b>2457805,1</b>	<b>159,3</b>	<b>х</b>
Апрель	759479,6	132,3	87,5
Май	721432,4	137,1	95,0
Июнь	687272,6	122,8	95,3
<b>Январь-июнь</b>	<b>4625989,7</b>	<b>144,0</b>	<b>х</b>
Июль	695192,6	109,6	101,2
Август	698275,0	103,2	100,4
Сентябрь	685349,4	107,0	98,1
<b>Январь-сентябрь</b>	<b>6704806,7</b>	<b>129,8</b>	<b>х</b>
Октябрь	718724,2	105,9	104,9
Ноябрь	725543,7	111,3	100,9
Декабрь	682613,5	114,6	94,1
<b>Январь-декабрь</b>	<b>8831688,1</b>	<b>124,6</b>	<b>х</b>
<b>2023 год</b>			
Январь <sup>2)</sup>	858225,0	108,5	125,7
Февраль <sup>2)</sup>	875468,2	109,6	102,0
Март <sup>2)</sup>	904816,8	104,2	103,4
<b>Январь-март<sup>2)</sup></b>	<b>2638510,0</b>	<b>107,4</b>	<b>х</b>
Апрель <sup>2)</sup>	900905,4	118,6	99,6
Май <sup>2)</sup>	950149,6	131,7	105,5
Июнь <sup>2)</sup>	1035663,9	150,7	109,0
<b>Январь-июнь<sup>2)</sup></b>	<b>5525228,8</b>	<b>119,4</b>	<b>х</b>
Июль	1024363,6	147,3	98,9

<sup>1)</sup> Здесь и далее в разделе данные по организациям, не относящимся к субъектам малого предпринимательства, средняя численность которых превышает 15 человек.

<sup>2)</sup> Данные уточнены.

Динамика пассажирооборота автомобильного транспорта

	Пассажирооборот		
	тыс. пасс-км	в % к	
		соответствующему периоду предыдущего года	предыдущему периоду
<b>2022 год</b>			
Январь	362555,8	134,3	101,1
Февраль	391277,9	128,6	107,9
Март	403976,4	103,3	103,2
<b>Январь-март</b>	<b>1157810,1</b>	<b>119,9</b>	<b>х</b>
Апрель	385013,2	93,4	95,3
Май	359729,5	108,6	93,4
Июнь	375888,7	118,2	104,4
<b>Январь-июнь</b>	<b>2278441,5</b>	<b>112,4</b>	<b>х</b>
Июль	365777,5	120,9	97,3
Август	369202,6	117,2	100,9
Сентябрь	388512,2	109,3	105,2
<b>Январь-сентябрь</b>	<b>3401933,8</b>	<b>113,4</b>	<b>х</b>
Октябрь	405873,4	110,5	104,5
Ноябрь	394150,4	123,0	97,1
Декабрь	401439,8	112,0	101,8
<b>Январь-декабрь</b>	<b>4603397,4</b>	<b>113,8</b>	<b>х</b>
<b>2023 год</b>			
Январь	359638,6	99,2	89,6
Февраль	366330,4	93,6	101,9
Март	434381,7	107,5	118,6
<b>Январь-март</b>	<b>1160350,7</b>	<b>100,2</b>	<b>х</b>
Апрель	417447,0	108,4	96,1
Май	397699,9	110,6	95,3
Июнь	390017,7	103,8	98,1
<b>Январь-июнь</b>	<b>2365515,3</b>	<b>103,8</b>	<b>х</b>
Июль <sup>1)</sup>	381704,0	104,4	97,9

<sup>1)</sup> Предварительные данные.

## 2. РЫНКИ ТОВАРОВ И УСЛУГ

### 2.1. Розничная торговля

Оборот розничной торговли в июле 2023 г. составил 528,1 млрд рублей или 116,4% (в сопоставимых ценах) к июлю 2022 г., в январе-июле 2023 г. – 3494,9 млрд рублей или 99,3% .

#### Динамика оборота розничной торговли

	Млн рублей	В % к <sup>1)</sup>	
		соответствующему периоду предыдущего года	предыдущему периоду
<b>2022 год</b>			
Январь	489415,1	101,6	70,0
Февраль	509345,5	110,6	102,5
Март	582593,3	104,5	105,6
<b>Январь-март</b>	<b>1581353,9</b>	<b>105,5</b>	<b>x</b>
Апрель	486493,4	87,5	82,2
Май	459666,9	84,8	94,1
Июнь	459797,8	84,5	100,4
<b>Январь-июнь</b>	<b>2987312,0</b>	<b>95,2</b>	<b>x</b>
Июль	446433,2	81,7	98,2
Август	461484,0	80,3	104,3
Сентябрь	474559,1	79,2	103,1
<b>Январь-сентябрь</b>	<b>4369788,3</b>	<b>90,0</b>	<b>x</b>
Октябрь	486287,8	79,9	102,6
Ноябрь	496325,8	83,4	101,8
Декабрь	595955,7	77,8	119,4
<b>Январь-декабрь</b>	<b>5948357,6</b>	<b>87,1</b>	<b>x</b>
<b>2023 год</b>			
Январь	436463,0	80,8	72,8
Февраль	445910,0	80,2	101,7
Март	517853,5	88,1	116,1
<b>Январь-март</b>	<b>1400226,5</b>	<b>83,3</b>	<b>x</b>
Апрель	505965,1	104,5	97,7
Май	506732,2	111,4	98,6
Июнь	520806,3	113,5	102,4
<b>Январь-июнь</b>	<b>2966824,0</b>	<b>96,8</b>	<b>x</b>
Июль	528067,7	116,4	100,7

<sup>1)</sup> В сопоставимых ценах.

**Динамика оборота розничной торговли**  
в сопоставимых ценах

в процентах

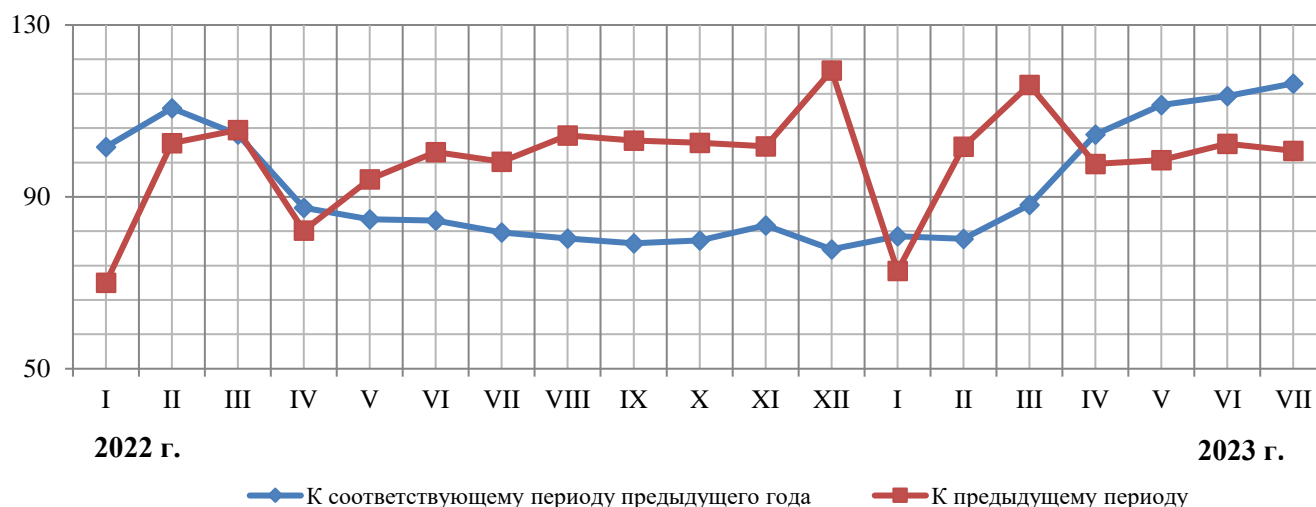

В июле 2023 г. оборот розничной торговли на 94,9% формировался торговыми организациями и индивидуальными предпринимателями, реализующими товары вне рынка, доля розничных рынков и ярмарок составила 5,1% (в июле 2022 г. – 93,1% и 6,9% соответственно).

**Оборот розничной торговли торговых организаций и продажа товаров на розничных рынках и ярмарках**

	Январь-июль 2023 г., млн рублей	В % к январю-июлю 2022 г. <sup>1)</sup>	Июль 2023 г., млн рублей	В % к <sup>1)</sup>	
				июлю 2022 г.	июню 2023 г.
<b>Всего</b>	<b>3494891,6</b>	<b>99,3</b>	<b>528067,7</b>	<b>116,4</b>	<b>100,7</b>
в том числе:					
оборот розничной торговли торговых организаций и индивидуальных предпринимателей, осуществляющих деятельность вне рынка	3310447,1	100,6	500908,7	118,7	100,8
продажа товаров на розничных рынках и ярмарках	184444,6	81,0	27159,0	86,2	98,5

<sup>1)</sup> В сопоставимых ценах.

**Структура оборота розничной торговли  
по хозяйствующим субъектам в январе-июле 2023 г.**  
в процентах к итогу

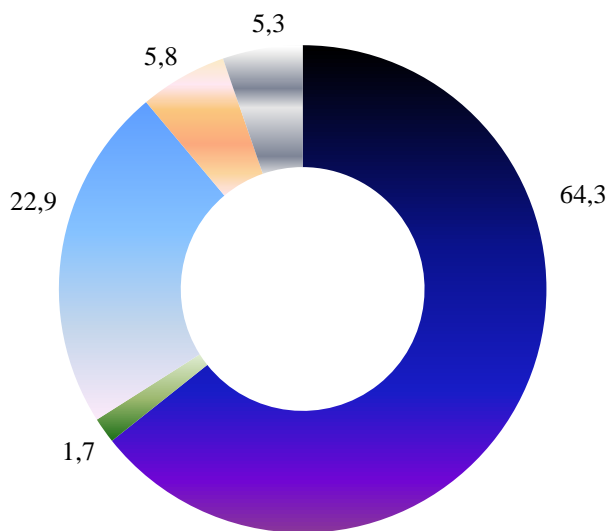

- Организации, не относящиеся к субъектам малого и среднего предпринимательства
- Субъекты среднего предпринимательства
- Малые предприятия (включая микропредприятия)
- Индивидуальные предприниматели, осуществляющие деятельность вне рынков
- Розничные рынки и ярмарки

В январе-июле 2023 г. доля оборота розничной торговли торговых сетей в обороте розничной торговли по организациям, не относящимся к субъектам малого предпринимательства, составила 66,3%.

**Розничные рынки**

единиц

	Число рынков на 1 апреля 2023 г.	В них торговых мест на 1 апреля 2023 г.	Число рынков на 1 июля 2023 г.	В них торговых мест на 1 июля 2023 г.
<b>Всего</b>	<b>18</b>	<b>11082</b>	<b>17</b>	<b>12085</b>
в том числе:				
универсальных	4	7485	3	7618
специализированных	14	3597	14	4467

На 1 июля 2023 г. функционировало 18 розничных рынков, что составляет 91,7% к предыдущему году.

**Ярмарки**

единиц

	Число ярмарок, проведенных в I квартале 2023 г.	Число торговых мест в I квартале 2023 г.	Число ярмарок, проведенных в II квартале 2023 г.	Число торговых мест в II квартале 2023 г.
<b>Всего</b>	<b>86</b>	<b>1672</b>	<b>158</b>	<b>2994</b>
в том числе:				
специализированных по продаже в основном продовольственных товаров	61	1234	64	1227
универсальных (без ярмарок выходного дня)	25	438	28	903
универсальных выходного дня (праздничная)	-	-	66	864

**Динамика оборота розничной торговли пищевыми продуктами, включая напитки, и табачными изделиями, непродовольственными товарами**

	Пищевые продукты, включая напитки, и табачные изделия			Непродовольственные товары		
	млн рублей	в % к <sup>1)</sup>		млн рублей	в % к <sup>1)</sup>	
		соответствующему периоду предыдущего года	предыдущему периоду		соответствующему периоду предыдущего года	предыдущему периоду
<b>2022 год</b>						
Январь	249880,3	97,9	70,2	239534,7	105,8	69,9
Февраль	258139,8	106,1	101,5	251205,7	115,6	103,6
Март	297098,0	108,9	109,0	285495,4	100,3	102,1
<b>Январь-март</b>	<b>805118,1</b>	<b>104,3</b>	<b>х</b>	<b>776235,8</b>	<b>106,8</b>	<b>х</b>
Апрель	264910,7	98,8	86,6	221582,7	77,7	77,6
Май	253759,8	98,8	95,0	205907,1	72,5	93,0
Июнь	252277,2	97,6	100,0	207520,6	72,5	101,0
<b>Январь-июнь</b>	<b>1576065,8</b>	<b>101,3</b>	<b>х</b>	<b>1411246,2</b>	<b>89,3</b>	<b>х</b>
Июль	240819,0	95,1	97,1	205614,2	70,1	99,6
Август	249984,5	94,7	105,4	211499,5	68,0	103,2
Сентябрь	265373,0	93,8	106,8	209186,1	66,1	98,9
<b>Январь-сентябрь</b>	<b>2332242,3</b>	<b>99,0</b>	<b>х</b>	<b>2037546,0</b>	<b>81,5</b>	<b>х</b>
Октябрь	273759,2	90,3	103,3	212528,6	69,4	101,8
Ноябрь	275910,3	92,9	100,3	220415,5	73,8	103,6
Декабрь	344782,0	89,5	123,6	251173,7	65,9	114,0
<b>Январь-декабрь</b>	<b>3226693,8</b>	<b>96,5</b>	<b>х</b>	<b>2721663,8</b>	<b>78,1</b>	<b>х</b>
<b>2023 год</b>						
Январь	239687,1	87,6	68,8	204617,5	76,8	81,4
Февраль	244062,0	87,1	100,8	209361,1	75,8	102,4
Март	280878,1	91,9	115,1	246100,0	87,2	117,4
<b>Январь-март</b>	<b>764627,3</b>	<b>89,0</b>	<b>х</b>	<b>660078,6</b>	<b>80,0</b>	<b>х</b>
Апрель	270008,0	101,8	96,0	244571,6	111,7	99,5
Май	260583,1	103,9	97,1	246149,1	120,4	100,2
Июнь	258624,4	103,1	99,2	262181,9	126,1	105,8
<b>Январь-июнь</b>	<b>1553842,7</b>	<b>95,8</b>	<b>х</b>	<b>1412981,3</b>	<b>97,8</b>	<b>х</b>
Июль	250017,4	102,3	96,2	278050,3	133,1	105,1

<sup>1)</sup> В сопоставимых ценах.



**Товарные запасы в организациях розничной торговли  
(на конец месяца)**

	Млн рублей	Уровень запасов, в днях торговли
<b>2022 год</b>		
Январь	384670,3	30
Февраль	405442,5	29
Март	446797,7	28
Апрель	403011,5	30
Май	395757,3	32
Июнь	397736,1	32
Июль	399724,7	32
Август	398925,3	31
Сентябрь	433631,8	31
Октябрь	456614,3	32
Ноябрь	419628,5	29
Декабрь	498099,1	29
<b>2023 год</b>		
Январь	375068,6	32
Февраль	380694,6	32
Март	387823,9	28
Апрель	430219,6	32
Май	393650,9	29
Июнь	418450,9	30
Июль	420543,2	30

**Продажа и изменение запасов основных продуктов питания и непродовольственных товаров в организациях розничной торговли, не относящихся к субъектам малого предпринимательства**

	Продано в июне 2023 г., тыс. рублей	Запасы на 1 июля 2023 г., тыс. рублей	Запасы на 1 июля 2023 г., в % к запасам на 1 июля 2022 г.
Мясо и мясные продукты	353408059	8136197	84,2
из них:			
мясо животных	38284011	2809365	87,0
мясо домашней птицы	60367580	442944	92,4
продукты из мяса и мяса птицы	230950154	3536287	84,8
консервы из мяса и мяса птицы	23806314	1347601	71,6
Рыба, ракообразные и моллюски	113009672	3813022	77,6
из них консервы из рыбы и морепродуктов	16394359	624572	70,6
Животные масла и жиры	35048551	3003505	97,0
Растительные масла	15647915	1305112	86,1
Молочные продукты	151907179	3523916	86,8
из них:			
молоко питьевое	42336317	478521	84,1
сыры жирные	57627296	1602616	80,3
консервы молочные сухие, сублимированные	3924851	785427	87,2
Яйца	9903398	148229	85,8
Сахар	16413570	4058538	84,7
Кондитерские изделия	116164843	6838844	78,8
Чай	14355285	1297932	75,1
Соль	2028749	272192	70,6
Мука	6350947	1461248	64,5
Крупы	20873488	2305285	73,4
Макаронные изделия	30348193	1428162	88,4
Хлеб и хлебобулочные изделия	44889256	1348839	66,5
Свежий картофель	9163229	396134	94,5
Свежие овощи	64221846	434812	87,5
Свежие фрукты	65123512	1430721	123,8
Мужская, женская и детская одежда	147855307	70711859	91,0
Обувь	71089039	23323700	76,6
Компьютеры	35973202	6396218	123,7
Мобильные телефоны	25616500	7843757	136,4
Телевизоры	9540335	4549297	114,6
Холодильники и морозильники	6365008	1804848	120,5
Стиральные машины	6934314	1421043	125,1
Мебель	34183487	13028058	105,1
Строительные материалы	9135140	1931483	80,5
Бензины автомобильные	75093106	2589359	129,1
Газовое моторное топливо	1095001	82981	91,3
Изделия, применяемые в медицинских целях, ортопедические изделия	13911519	5550246	120,6
Лекарственные средства	83715352	15183483	109,6

## 2.2. Рестораны, кафе и бары

Оборот общественного питания в июле 2023 г. составил 40,1 млрд рублей или 110,1% (в сопоставимых ценах) к июлю 2022 г. В январе-июле 2023 г. – 294,7 млрд рублей или 118,6% соответственно.

### Динамика оборота общественного питания

	Млн рублей	В % к <sup>1)</sup>	
		соответствующему периоду предыдущего года	предыдущему периоду
<b>2022 год</b>			
Январь	32857,0	127,4	84,2
Февраль	33154,8	131,6	100,5
Март	34343,5	114,7	98,8
<b>Январь-март</b>	<b>100355,3</b>	<b>124,2</b>	<b>х</b>
Апрель	33042,7	105,8	94,1
Май	32237,8	97,5	96,9
Июнь	33982,8	107,5	105,3
<b>Январь-июнь</b>	<b>199618,6</b>	<b>113,1</b>	<b>х</b>
Июль	35234,9	104,7	103,4
Август	37480,0	100,0	105,6
Сентябрь	45148,5	102,9	120,0
<b>Январь-сентябрь</b>	<b>317482,0</b>	<b>108,9</b>	<b>х</b>
Октябрь	43663,8	107,5	96,5
Ноябрь	41302,7	110,5	94,4
Декабрь	45798,5	106,2	110,7
<b>Январь-декабрь</b>	<b>448247,0</b>	<b>108,7</b>	<b>х</b>
<b>2023 год</b>			
Январь	42485,7	116,8	92,6
Февраль	38550,4	105,1	90,6
Март	45955,1	126,7	119,1
<b>Январь-март</b>	<b>126991,3</b>	<b>116,2</b>	<b>х</b>
Апрель	43165,8	125,9	93,5
Май	43105,5	129,1	99,3
Июнь	41295,0	117,2	95,5
<b>Январь-июнь</b>	<b>254557,6</b>	<b>120,1</b>	<b>х</b>
Июль	40138,8	110,1	97,2

<sup>1)</sup> В сопоставимых ценах.

**Динамика оборота общественного питания  
в сопоставимых ценах**

в процентах

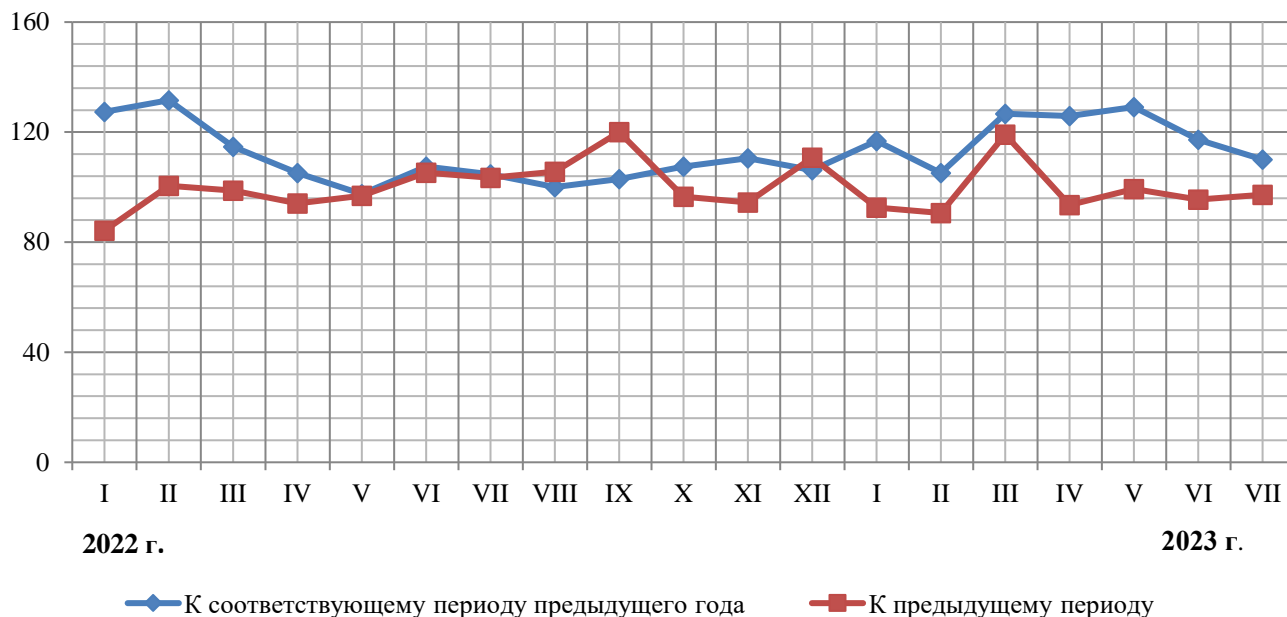

**Структура оборота общественного питания  
по хозяйствующим субъектам в январе-июле 2023 г.  
в процентах к итогу**

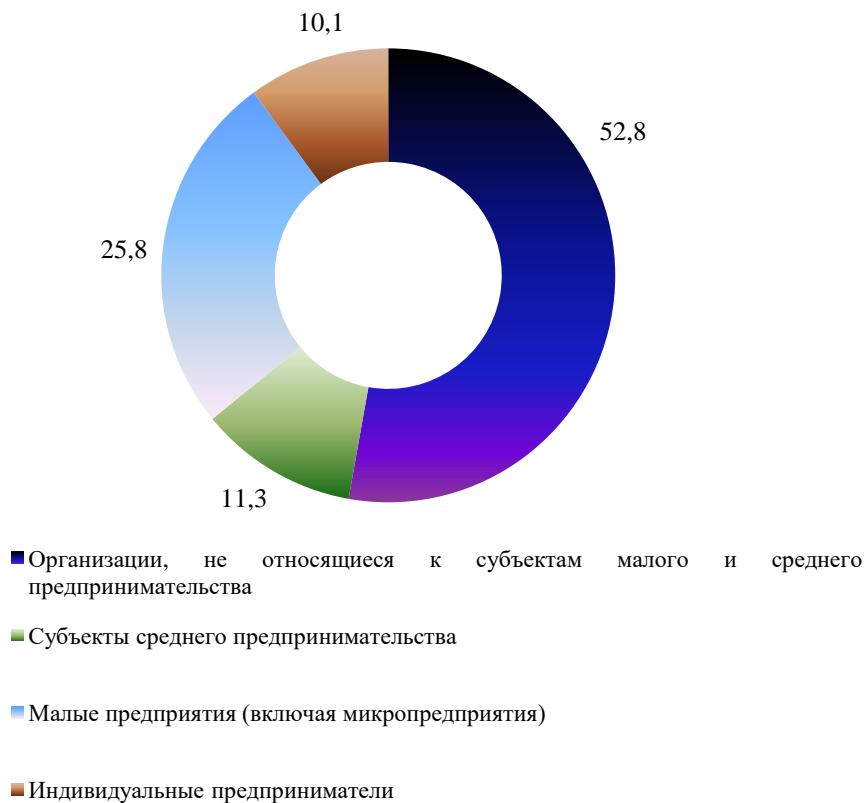

### 2.3. Рынок платных услуг населению

В июле 2023 г. населению г. Москвы, по оперативным данным, оказано платных услуг на 283,0 млрд рублей, что составило 110,6% (в сопоставимых ценах) к июлю 2022 г. В январе-июле 2023 г. – на 1783,7 млрд рублей или 109,0% соответственно.

#### Динамика объёма платных услуг населению

	Млн рублей	В % к <sup>1)</sup>	
		соответствующему периоду предыдущего года	предыдущему периоду
<b>2022 год</b>			
Январь	212442,4	140,8	99,7
Февраль	208564,5	135,6	97,4
Март	211075,7	118,5	99,9
<b>Январь-март</b>	<b>632082,7</b>	<b>131,0</b>	<b>х</b>
Апрель	209559,1	102,6	98,2
Май	209020,5	99,0	99,7
Июнь	221369,8	98,0	105,3
<b>Январь-июнь</b>	<b>1272032,1</b>	<b>113,3</b>	<b>х</b>
Июль	234944,1	104,8	105,6
Август	251222,2	105,4	107,3
Сентябрь	251552,3	103,0	100,0
<b>Январь-сентябрь</b>	<b>2009750,7</b>	<b>109,9</b>	<b>х</b>
Октябрь	242391,8	104,4	95,8
Ноябрь	233111,2	105,7	95,6
Декабрь	248360,8	109,2	105,5
<b>Январь-декабрь</b>	<b>2733614,6</b>	<b>108,8</b>	<b>х</b>
<b>2023 год</b>			
Январь	229293,5	99,4	90,7
Февраль	235317,0	104,0	101,4
Март	246008,2	107,5	103,5
<b>Январь-март</b>	<b>710618,7</b>	<b>103,8</b>	<b>х</b>
Апрель	254100,0	112,6	102,3
Май	261149,9	114,8	101,7
Июнь <sup>2)</sup>	274845,1	113,6	104,3
<b>Январь-июнь<sup>2)</sup></b>	<b>1500713,7</b>	<b>108,7</b>	<b>х</b>
Июль	282987,8	110,6	103,1

<sup>1)</sup> В сопоставимых ценах.

<sup>2)</sup> Данные изменены за счет уточнения респондентами ранее предоставленной оперативной информации.

**Динамика объема платных услуг населению  
в сопоставимых ценах**

в процентах



**Объем платных услуг населению по видам**

	Январь-июль 2023 г., млн рублей	В % к	
		январю-июлю 2022 г. <sup>1)</sup>	итогу
<b>Всего оказано платных услуг</b>	<b>1783701,5</b>	<b>109,0</b>	<b>100</b>
в том числе:			
бытовые	113086,7	106,1	6,3
транспортные	583896,5	120,0	32,7
почтовой связи, курьерские	14660,5	112,5	0,8
из них:			
курьерской доставки	10203,0	147,7	0,6
телекоммуникационные	183175,4	96,4	10,3
жилищные	86910,8	95,1	4,9
коммунальные	162504,9	100,4	9,2
культуры	42756,9	124,1	2,4
туристские	34584,7	107,8	1,9
гостиниц и аналогичных средств размещения	34018,1	116,6	1,9
физической культуры и спорта	21579,3	104,3	1,2
из них:			
услуги фитнес-центров и спортивных клубов	14453,1	107,6	0,8
медицинские	186833,5	102,1	10,5
специализированных коллективных средств размещения	5943,1	130,4	0,3
из них:			
санаторно-курортных организаций	1121,6	109,4	0,1
ветеринарные	2604,8	107,4	0,2
юридические	14780,4	113,5	0,8
системы образования	131557,7	111,0	7,4
услуги, предоставляемые гражданам пожилого возраста и инвалидам	1899,7	98,4	0,1
прочие платные услуги	162908,5	111,8	9,1
из них:			
электронные услуги и сервисы в области информационно-коммуникационных технологий <sup>2)</sup>	103083,1	105,6	5,8

<sup>1)</sup> В сопоставимых ценах.

<sup>2)</sup> Включают платные подписки на онлайн-кинотеатры и игровые сервисы, пользование услугами облачных хранилищ данных.

Объем бытовых услуг населению по видам

	Январь-июль 2023 г., млн рублей	В % к	
		январю-июлю 2022 г. <sup>1)</sup>	итогу
<b>Бытовые услуги</b>	<b>113086,7</b>	<b>106,1</b>	<b>100</b>
в том числе:			
ремонт, окраска и пошив обуви	672,4	104,2	0,6
ремонт и пошив швейных, меховых и кожаных изделий, головных уборов и изделий текстильной галантереи, ремонт, пошив и вязание трикотажных изделий	2597,8	107,2	2,3
ремонт и техническое обслуживание бытовой радиоэлектронной аппаратуры, бытовых машин и приборов, ремонт и изготовление металлоизделий	2757,4	99,9	2,4
техническое обслуживание и ремонт транспортных средств, машин и оборудования	29054,9	86,4	25,7
изготовление и ремонт мебели	1218,8	113,6	1,1
химическая чистка и крашение, услуги прачечных	2577,1	106,7	2,3
ремонт и строительство жилья и других построек	7761,0	109,5	6,9
услуги фотоателье	2685,0	107,6	2,4
услуги саун, бань и душевых	2828,4	100,7	2,5
парикмахерские и косметические услуги	14564,7	107,2	12,9
услуги по аренде, лизингу и прокату	34902,7	131,5	30,9
из них:			
услуги по аренде и лизингу легковых автомобилей и легких автотранспортных средств (включая каршеринг)	26265,0	107,6	23,2
ритуальные услуги	5256,1	93,2	4,6
прочие бытовые услуги	6210,4	105,3	5,4

<sup>1)</sup> В сопоставимых ценах.

## 2.4. Оптовая торговля

### 2.4.1. Оборот оптовой торговли

В июле 2023 г. оборот оптовой торговли по предварительным данным составил 3812,9 млрд рублей или 140,5% (в сопоставимых ценах) к июлю 2022 г. В январе-июле 2023 г. – 23253,6 млрд рублей или 117,7% соответственно.

#### Динамика оборота оптовой торговли

	Оборот оптовой торговли			в том числе по организациям оптовой торговли и индивидуальным предпринимателям		
	млн рублей	в % к <sup>1)</sup>		млн рублей	в % к <sup>1)</sup>	
		соответствующему периоду предыдущего года	предыдущему периоду		соответствующему периоду предыдущего года	предыдущему периоду
<b>2022 год</b>						
Январь	2669483,7	117,3	64,5	1931764,2	112,1	61,6
Февраль	3072001,8	118,6	112,2	2250355,6	114,9	113,6
Март	3654749,0	104,6	109,7	2764632,2	104,9	113,2
<b>Январь-март</b>	<b>9396234,4</b>	<b>112,6</b>	<b>x</b>	<b>6946752,0</b>	<b>110,1</b>	<b>x</b>
Апрель	2838811,9	82,6	78,1	2157375,2	82,4	78,4
Май	2618707,9	86,0	95,2	1981318,3	88,4	94,8
Июнь	2810812,5	80,2	108,3	2139203,3	81,6	108,9
<b>Январь-июнь</b>	<b>17664566,7</b>	<b>96,2</b>	<b>x</b>	<b>13224648,7</b>	<b>95,8</b>	<b>x</b>
Июль	2678053,6	78,2	96,2	2069122,5	81,2	97,7
Август	2864842,9	85,3	108,2	2238124,1	87,9	109,4
Сентябрь	2985829,1	87,7	105,5	2322903,6	89,0	105,0
<b>Январь-сентябрь</b>	<b>26193292,4</b>	<b>91,6</b>	<b>x</b>	<b>19854798,9</b>	<b>92,1</b>	<b>x</b>
Октябрь	2952679,1	87,1	100,9	2276254,8	89,8	100,0
Ноябрь	3080601,4	89,7	104,5	2392947,7	92,4	105,3
Декабрь	3773500,5	90,7	122,7	2927734,1	92,8	122,6
<b>Январь-декабрь</b>	<b>36000073,4</b>	<b>91,0</b>	<b>x</b>	<b>27451735,5</b>	<b>92,0</b>	<b>x</b>
<b>2023 год</b>						
Январь	2688020,3	99,6	70,8	2017735,4	103,3	68,5
Февраль	2817583,4	93,5	105,4	2144820,3	97,2	106,8
Март	3499299,6	105,1	123,3	2735009,9	108,6	126,6
<b>Январь-март</b>	<b>9004903,3</b>	<b>99,8</b>	<b>x</b>	<b>6897565,6</b>	<b>103,4</b>	<b>x</b>
Апрель	3362866,0	126,9	94,2	2538557,5	126,0	91,0
Май	3339419,0	131,1	98,3	2535495,3	131,5	98,9
Июнь	3733576,4	133,8	110,6	2799134,1	131,8	109,2
<b>Январь-июнь</b>	<b>19440764,6</b>	<b>114,2</b>	<b>x</b>	<b>14770752,5</b>	<b>115,9</b>	<b>x</b>
Июль	3812885,2	140,5	101,0	2804251,1	133,7	99,1

<sup>1)</sup> В сопоставимых ценах.



**Динамика оборота оптовой торговли  
в сопоставимых ценах**

в процентах

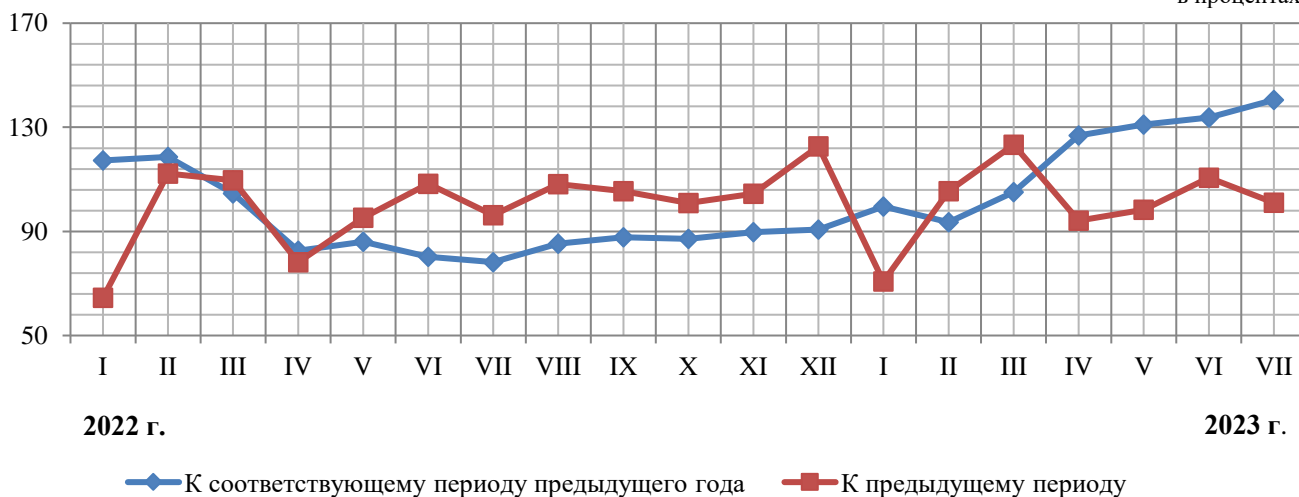

**Оборот оптовой торговли  
по хозяйствующим субъектам  
в январе-июле 2023 г.  
в процентах к итогу**

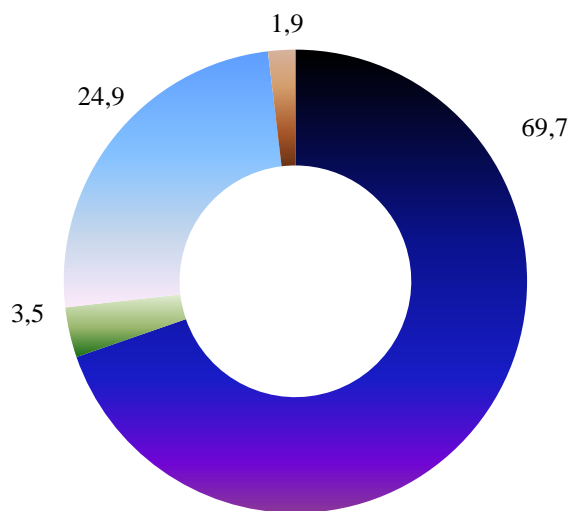

- Организации, не относящиеся к субъектам малого и среднего предпринимательства, средняя численность работников которых превышает 15 человек
- Субъекты среднего предпринимательства
- Субъекты малого предпринимательства
- Организации, не относящиеся к субъектам малого и среднего предпринимательства, средняя численность работников которых не превышает 15 человек

## 2.4.2. Запасы отдельных видов топливно-энергетических ресурсов

### Запасы угля и мазута топочного на складах потребителей

тонн

	Уголь		Топочный мазут	
	на 1 августа 2023 г.	в % к 1 августа 2022 г.	на 1 августа 2023 г.	в % к 1 августа 2022 г.
<b>Всего</b>	<b>2945,0</b>	<b>181,6</b>	<b>420918,0</b>	<b>96,9</b>
в том числе по потребителям с основным видом деятельности:				
<b>обрабатывающая промышленность</b>	-	-	...	...
из них:				
производство бумаги и бумажных изделий	-	-	-	-
производство кокса и нефтепродуктов	-	-	-	-
производство химических веществ и химических продуктов	-	-	-	-
производство прочей неметаллической минеральной продукции	-	-	-	-
производство металлургическое	-	-	-	-
производство готовых металлических изделий, кроме машин и оборудования	-	-	-	-
производство прочих транспортных средств и оборудования	-	-	...	...
<b>обеспечение электрической энергией, газом и паром; кондиционирование воздуха</b>	...	...	...	...
<b>транспортировка и хранение</b>	...	-	...	...
<b>деятельность гостиниц и предприятий общественного питания</b>	-	-	-	-
<b>прочие потребители</b>	<b>999,0</b>	<b>525,8</b>	<b>3890,0</b>	<b>128,8</b>
<b>из строки «всего»</b>				
<b>жилищно-коммунальное хозяйство; деятельность домашних хозяйств, как работодателей</b>	...	...	-	-

### 2.4.3. Продажа и запасы отдельных видов продукции (товаров)

Продажа на оптовом рынке товаров в натуральном выражении организациями, не относящимися к субъектам малого предпринимательства, средняя численность работников которых превышает 15 человек, с основным видом экономической деятельности «Оптовая торговля»

	Июль 2023 г.	Июль 2023 г. в % к июню 2023 г.	Январь-июль 2023 г.	Январь-июль 2023 г. в % к январю-июлю 2022 г.
<b>Продукция производственно–технического назначения, тыс. тонн</b>				
Газ горючий природный (газ естественный), млн куб. м	1701,8	97,9	15198,0	124,1
Бензин автомобильный	622,7	110,6	3818,1	106,4
Топливо дизельное	1674,4	140,4	8102,7	128,4
Мазут топочный	25,5	63,7	370,8	27,5
Автомобили легковые, штук	46154,0	118,7	212645,0	146,7
<b>Потребительские товары, тонн</b>				
Мясо и мясо птицы, кроме субпродуктов	17772,3	86,0	112849,1	132,0
Изделия колбасные	11607,2	107,5	77731,8	93,8
Консервы мясные, тыс. усл. банок	4848,5	96,7	32092,2	82,7
Масло сливочное, пасты масляные, масло топленое	5900,4	112,4	34943,9	124,1
Сыры	13488,8	106,2	84058,1	112,7
Молоко, кроме сырого	4995,3	137,0	23451,3	133,9
Молоко (частично обезжиренное, цельное) сухое	2685,5	118,2	18227,3	91,2
Маргарин	1536,8	85,9	10834,0	150,6
Масла растительные	1939,0	98,1	12154,0	104,0
Кондитерские изделия	25384,5	91,2	183357,5	93,5
Соль пищевая	630,6	123,3	3084,4	95,3
Изделия макаронные и аналогичные мучные изделия	15288,5	112,1	97833,2	101,1
Сахар белый свекловичный или тростниковый в твердом состоянии без вкусоароматических или красящих добавок	242319,7	84,1	1692585,9	113,7
Хлеб и хлебобулочные изделия	7935,8	99,8	52025,5	112,8

продолжение

	Июль 2023 г.	Июль 2023 г. в % к июню 2023 г.	Январь-июль 2023 г.	Январь-июль 2023 г. в % к январю-июлю 2022 г.
Рыба и продукты рыбные переработанные (без рыбных консервов)	18309,6	80,2	135620,7	108,6
Консервы рыбные, тыс. усл. банок	8164,1	97,2	53343,9	183,1
Мука	4684,5	157,1	30487,1	125,2
Крупа	4011,5	166,6	32317,1	137,5
Сигары, сигары с обрезанными концами (черуты), сигариллы (сигары тонкие), сигареты, папиросы, биди, кретек из табака или заменителей табака, млн штук	18025,5	101,6	119018,2	104,6

**Запасы отдельных товаров в организациях, не относящихся к субъектам малого предпринимательства, средняя численность работников которых превышает 15 человек, с основным видом экономической деятельности «Оптовая торговля»**

	Запасы на 01.08.2023	В % к запасам на 01.07.2023
<b>Продукция производственно-технического назначения, тыс. тонн</b>		
Бензин автомобильный	105,8	120,7
Топливо дизельное	262,3	127,1
<b>Потребительские товары, тонн</b>		
Мясо и мясо птицы, кроме субпродуктов	9615,3	95,5
Изделия колбасные	1551,4	93,2
Консервы мясные, тыс. усл. банок	5053,7	91,5
Молоко, кроме сырого	1815,4	108,7
Молоко (частично обезжиренное, цельное) сухое	1281,9	79,4
Маргарин	585,3	98,6
Сыры	3363,3	53,1
Масло сливочное, пасты масляные, масло топленое	1366,7	111,9
Масла растительные	1436,0	116,3
Хлеб и хлебобулочные изделия	509,2	109,1
Сахар белый свекловичный или тростниковый в твердом состоянии без вкусоароматических или красящих добавок	43002,7	91,2
Кондитерские изделия	31031,1	104,0
Мука	885,6	123,2
Крупа	1464,6	102,8
Изделия макаронные и аналогичные мучные изделия	2501,2	119,6
Соль пищевая	192,3	90,6
Рыба и продукты рыбные переработанные (без рыбных консервов)	29751,2	94,2
Консервы рыбные, тыс. усл. банок	14993,3	243,7
Сигары, сигары с обрезанными концами (черуты), сигариллы (сигары тонкие). Сигареты, папиросы, биди, кретек из табака или заменителей табака, млн штук	23470,1	101,1

### 3. ИНСТИТУЦИОНАЛЬНАЯ СТРУКТУРА ПРОИЗВОДСТВА

#### 3.1. Организации по видам экономической деятельности, организационно-правовым формам и формам собственности

На 1 августа 2023 г. число учтенных в Статистическом регистре хозяйствующих субъектов (Статрегистр) по г. Москве составило 1020954 единиц.

#### Хозяйствующие субъекты, учтенные в Статрегистре по г. Москве, с учетом предприятий, организаций, их филиалов и индивидуальных предпринимателей

единиц

	На 1 августа 2023 г.	В % к 1 августу 2022 г.
<b>Всего учтено субъектов</b>	<b>1020954</b>	<b>106,9</b>
в том числе:		
юридические лица	586607	105,7
из них:		
коммерческие организации	543717	106,2
некоммерческие организации	42890	100,4
индивидуальные предприниматели	424618	108,9
прочие, не включенные в другие группировки	9729	93,3

#### Организации, учтённые на территории г. Москвы, по формам собственности

единиц

	На 1 августа 2022 г.	На 1 августа 2023 г.
<b>Всего</b>	<b>565319</b>	<b>596336</b>
из них:		
государственная собственность	6428	6121
муниципальная собственность	251	246
собственность общественных и религиозных организаций (объединений)	11469	11482
частная собственность	502611	537790
смешанная российская собственность	2581	2400
собственность потребительской кооперации	24	19
иностранная собственность	32101	29731
совместная российская и иностранная собственность	9476	8267

Организации, учтенные на территории  
г. Москвы, по видам экономической деятельности

	единиц	
	На 1 августа 2022 г.	На 1 августа 2023 г.
<b>Всего</b>	<b>565319</b>	<b>596336</b>
их них:		
сельское, лесное хозяйство, охота, рыболовство и рыбоводство	2168	2163
добыча полезных ископаемых	1374	1376
обрабатывающие производства	33150	34293
обеспечение электрической энергией, газом и паром; кондиционирование воздуха	1345	1268
водоснабжение; водоотведение, организация сбора и утилизации отходов, деятельность по ликвидации загрязнений	483	1950
строительство	71131	84759
торговля оптовая и розничная; ремонт автотранспортных средств и мотоциклов	166815	178708
транспортировка и хранение	26461	28928
деятельность гостиниц и предприятий общественного питания	14635	14407
деятельность в области информации и связи	34621	36558
деятельность финансовая и страховая	17216	17290
деятельность по операциям с недвижимым имуществом	40360	40057
деятельность профессиональная, научная и техническая	75394	74266
деятельность административная и сопутствующие дополнительные услуги	28756	30317
государственное управление и обеспечение военной безопасности; социальное обеспечение	2144	2096
образование	6532	6546
деятельность в области здравоохранения и социальных услуг	11538	11818
деятельность в области культуры, спорта, организации досуга и развлечений	10239	10112
предоставление прочих видов услуг	19380	19366
деятельность домашних хозяйств как работодателей; недифференцированная деятельность частных домашних хозяйств по производству товаров и оказанию услуг для собственного потребления	33	29

Организации, учтенные на территории  
г. Москвы, по организационно-правовым формам

единиц

	На 1 августа 2022 г.	На 1 августа 2023 г.
<b>Всего</b>	<b>565319</b>	<b>596336</b>
из них:		
общества с ограниченной ответственностью	496507	527877
непубличные акционерные общества	13978	14311
садоводческие или огороднические некоммерческие товарищества	860	859
учреждения	5494	5228
потребительские кооперативы	4583	4557
некоммерческие партнерства	2069	1886
общественные организации	6284	6190
религиозные организации	1127	1146
крестьянские (фермерские) хозяйства	59	78
публичные акционерные общества	1065	945
унитарные предприятия, основанные на праве хозяйственного ведения	197	182
автономные некоммерческие организации	7508	7857
производственные кооперативы (артели)	195	173
ассоциации (союзы)	7227	7153

### 3.2. Малые предприятия<sup>1)</sup> (без микропредприятий)

В январе-июне 2023 г. оборот малых предприятий (без микропредприятий) составил 3081,0 млрд рублей, средняя численность работников (работники списочного состава, внешние совместители и работавшие по договорам гражданско-правового характера) составила 807,8 тыс. человек.

#### Основные показатели деятельности малых предприятий по видам экономической деятельности в январе-июне 2023 года (без микропредприятий)

	Средняя численность работников		Оборот предприятий <sup>2)</sup>	
	человек	в % к итогу	млн рублей	в % к итогу
<b>Всего</b>	<b>807798</b>	<b>100</b>	<b>3081028,1</b>	<b>100</b>
из них:				
<b>Сельское, лесное хозяйство, охота, рыболовство и рыбоводство</b>	<b>1074</b>	<b>0,1</b>	<b>4702,0</b>	<b>0,2</b>
в том числе:				
растениеводство и животноводство, охота и предоставление соответствующих услуг в этих областях	869	0,1	3614,7	0,1
лесоводство и лесозаготовки	148	0,0	859,9	0,0
рыболовство и рыбоводство	...	...	227,4	0,0
<b>Добыча полезных ископаемых</b>	<b>3748</b>	<b>0,5</b>	<b>10172,4</b>	<b>0,3</b>
из нее:				
добыча прочих полезных ископаемых	430	0,1	2230,7	0,1
<b>Обрабатывающие производства</b>	<b>107205</b>	<b>13,3</b>	<b>394072,6</b>	<b>12,8</b>
в том числе:				
производство пищевых продуктов	10273	1,3	44277,6	1,5
производство напитков	450	0,1	2870,8	0,1
производство табачных изделий	...	...	-	-
производство текстильных изделий	2206	0,3	7157,4	0,2
производство одежды	5134	0,6	18440,6	0,6
производство кожи и изделий из кожи	899	0,1	3667,6	0,1
обработка древесины и производство изделий из дерева и пробки, кроме мебели, производство изделий из соломки и материалов для плетения	2133	0,3	6654,7	0,2
производство бумаги и бумажных изделий	2771	0,3	10281,5	0,3
деятельность полиграфическая и копирование носителей информации	4354	0,5	15655,1	0,5

<sup>1)</sup> Юридические лица. Данные сформированы по виду экономической деятельности (ОКВЭД2) регистрации предприятия, учтенному в едином реестре субъектов малого и среднего предпринимательства.

<sup>2)</sup> В действующих ценах.



	Средняя численность работников		Оборот организаций	
	человек	в % к итогу	млн рублей	в % к итогу
производство кокса и нефтепродуктов	127	0,0	935,8	0,0
производство химических веществ и химических продуктов	5708	0,7	32927,5	1,1
производство лекарственных средств и материалов, применяемых в медицинских целях	3460	0,4	12977,9	0,4
производство резиновых и пластмассовых изделий	6983	0,9	24870,7	0,8
производство прочей неметаллической минеральной продукции	3914	0,5	18923,2	0,6
производство металлургическое	1459	0,2	9184,0	0,3
производство готовых металлических изделий, кроме машин и оборудования	10174	1,3	34487,8	1,1
производство компьютеров, электронных и оптических изделий	12301	1,5	39661,2	1,3
производство электрического оборудования	5918	0,7	25782,1	0,9
производство машин и оборудования, не включенных в другие группировки	7521	0,9	25369,3	0,8
производство автотранспортных средств, прицепов и полуприцепов	1323	0,2	5702,0	0,2
производство прочих транспортных средств и оборудования	1474	0,2	3380,8	0,1
производство мебели	3413	0,4	8533,7	0,3
производство прочих готовых изделий	6508	0,8	16450,3	0,5
ремонт и монтаж машин и оборудования	8702	1,1	25881,0	0,9
<b>Обеспечение электрической энергией, газом и паром; кондиционирование воздуха</b>	<b>2085</b>	<b>0,3</b>	<b>9809,3</b>	<b>0,3</b>
<b>Водоснабжение; водоотведение, организация сбора и утилизации отходов, деятельность по ликвидации загрязнений</b>	<b>3745</b>	<b>0,5</b>	<b>14339,7</b>	<b>0,5</b>
<b>Строительство</b>	<b>86534</b>	<b>10,7</b>	<b>177176,2</b>	<b>5,8</b>
<b>Торговля оптовая и розничная; ремонт автотранспортных средств и мотоциклов</b>	<b>210659</b>	<b>26,1</b>	<b>1721947,8</b>	<b>55,9</b>
в том числе:				
торговля оптовая и розничная автотранспортными средствами и мотоциклами и их ремонт	15496	1,9	188436,7	6,1

	Средняя численность работников		Оборот организаций	
	человек	в % к итогу	млн рублей	в % к итогу
торговля оптовая, кроме оптовой торговли автотранспортными средствами и мотоциклами	153982	19,1	1406637,8	45,7
торговля розничная, кроме торговли автотранспортными средствами и мотоциклами	41181	5,1	126873,3	4,0
<b>Транспортировка и хранение</b>	<b>58361</b>	<b>7,2</b>	<b>142065,2</b>	<b>4,6</b>
в том числе:				
деятельность сухопутного и трубопроводного транспорта	29820	3,7	59557,9	1,9
деятельность водного транспорта	1042	0,1	3825,6	0,1
деятельность воздушного и космического транспорта	478	0,1	2944,1	0,1
складское хозяйство и вспомогательная транспортная деятельность	24661	3,1	72422,6	2,4
деятельность почтовой связи и курьерская деятельность	2360	0,3	3315,0	0,1
<b>Деятельность гостиниц и предприятий общественного питания</b>	<b>27564</b>	<b>3,4</b>	<b>43863,7</b>	<b>1,4</b>
<b>Деятельность в области информации и связи</b>	<b>61557</b>	<b>7,6</b>	<b>147395,1</b>	<b>4,8</b>
<b>Деятельность финансовая и страховая</b>	<b>8663</b>	<b>1,1</b>	<b>-</b>	<b>-</b>
<b>Деятельность по операциям с недвижимым имуществом</b>	<b>41785</b>	<b>5,2</b>	<b>85393,2</b>	<b>2,8</b>
<b>Деятельность профессиональная, научная и техническая</b>	<b>86878</b>	<b>10,8</b>	<b>179754,1</b>	<b>5,8</b>
из нее:				
научные исследования и разработки	16951	2,1	35305,9	1,1
<b>Деятельность административная и сопутствующие дополнительные услуги</b>	<b>67531</b>	<b>8,4</b>	<b>77216,4</b>	<b>2,5</b>
<b>Образование</b>	<b>876</b>	<b>0,1</b>	<b>1340,3</b>	<b>0,0</b>
<b>Деятельность в области здравоохранения и социальных услуг</b>	<b>22421</b>	<b>2,7</b>	<b>37281,4</b>	<b>1,2</b>
<b>Деятельность в области культуры, спорта, организации досуга и развлечений</b>	<b>7488</b>	<b>0,9</b>	<b>16707,1</b>	<b>0,5</b>

## 4. ИНВЕСТИЦИИ

### 4.1. Финансовые вложения организаций

Общий объем финансовых вложений организаций (без субъектов малого предпринимательства, кредитных организаций, государственных (муниципальных) учреждений) в январе-июне 2023 г. составил 168945108,7 млн рублей, в том числе долгосрочные финансовые вложения - 6480015,1 млн рублей (3,8% от общего объема), краткосрочные – 162465093,6 млн рублей (96,2%).

#### Структура финансовых вложений организаций в январе-июне 2023 г.

млн рублей

	Всего	в том числе	
		долгосрочные	краткосрочные
<b>Поступило финансовых вложений</b>	<b>168945108,7</b>	<b>6480015,1</b>	<b>162465093,6</b>
в том числе:			
в паи и акции и другие формы участия в капитале	11288712,8	2906749,3	8381963,5
в долговые ценные бумаги и депозитные сертификаты	24353906,1	1008635,7	23345270,4
предоставленные займы	20051356,8	2002819,9	18048536,9
банковские вклады	95409954,6	297345,9	95112608,7
прочие финансовые вложения	17841178,4	264464,3	17576714,1
<b>Накоплено финансовых вложений (на конец периода)</b>	<b>80651621,6</b>	<b>63046978,7</b>	<b>17604642,9</b>
в том числе:			
в паи и акции и другие формы участия в капитале	51083708,9	48594763,2	2488945,7
в долговые ценные бумаги и депозитные сертификаты	4703870,7	3759647,5	944223,2
предоставленные займы	15376908,7	7965829,7	7411079,0
банковские вклады	5391548,4	979175,9	4412372,5
прочие финансовые вложения	4095584,9	1747562,4	2348022,5

Движение финансовых вложений организаций  
в январе-июне 2023 г.

	млн рублей					
	Накоплено на начало января 2023 г.	Поступило	Погашено	Переоценка	Прочие изменения активов	Накоплено на конец июня 2023 г.
<b>Всего</b>	<b>75572698,1</b>	<b>168945108,7</b>	<b>166314134,5</b>	<b>2634920,9</b>	<b>-186971,6</b>	<b>80651621,6</b>
в том числе:						
Сельское, лесное хозяйство, охота, рыболовство и рыбоводство	20563,7	16192,9	16166,3	...	-	20590,4
Добыча полезных ископаемых	1983914,6	566904,0	529642,6	21480,6	...	2057259,5
Обрабатывающие производства	10618079,9	16110718,9	15853097,7	271713,6	-41655,6	11105759,1
Обеспечение электрической энергией, газом и паром; кондиционирование воздуха	2074905,0	6819510,0	6431565,7	...	...	2500435,7
Водоснабжение; водоотведение, организация сбора и утилизации отходов, деятельность по ликвидации загрязнений	46038,0	117558,5	74600,5	...	-	89000,9
Строительство	833589,0	3029665,5	2974012,1	602,8	-6027,1	883818,1
Торговля оптовая и розничная торговля; ремонт автотранспортных средств, мотоциклов	4304358,1	21221905,7	20962007,3	52700,7	-1473,2	4615484,0
Транспортировка и хранение	1927813,1	6006987,1	5924551,3	85011,4	-279,8	2094980,5
Деятельность гостиниц и предприятий общественного питания	160115,5	485777,9	506724,9	444,7	-2144,3	137468,9

## Экономическая ситуация

продолжение

	Накоплено на начало января 2023 г.	Поступило	Погашено	Переоценка	Прочие изменения активов	Накоплено на конец июня 2023 г.
Деятельность в области информации и связи	4248010,3	9487430,7	9464516,0	139770,5	24726,9	4435422,4
Деятельность финансовая и страховая	28893567,8	81528793,4	81253804,4	965834,2	-60277,8	30074113,2
Деятельность по операциям с недвижимым имуществом	3056411,5	5320388,3	5251272,0	97042,5	540,7	3223111,0
Деятельность профессиональная, научная и техническая	13227455,1	13048390,9	12256145,3	700442,4	8003,5	14728146,6
Деятельность административная и сопутствующие дополнительные услуги	2110342,2	3581045,3	3272057,6	139843,4	-8822,0	2550351,3
Государственное управление и обеспечение военной безопасности; социальное обеспечение	1817872,4	121686,6	95983,4	...	...	1850533,8
Образование	18001,1	168780,4	166019,9	61,7	...	20824,2
Деятельность в области здравоохранения и социальных услуг	71372,3	129548,2	129699,8	...	...	71226,2
Деятельность в области культуры, спорта, организации досуга и развлечений	97448,6	219021,8	192167,0	1402,8	-562,6	125143,6
Предоставление прочих видов услуг	62840,1	964802,6	960100,3	400,5	9,3	67952,2

**Финансовые вложения по видам экономической деятельности**

млн рублей

	Поступило в январе-июне 2023 г.			Накоплено на конец июня 2023 г.		
	всего	в том числе		всего	в том числе	
		долгосрочные	краткосрочные		долгосрочные	краткосрочные
<b>Всего</b>	<b>168945108,7</b>	<b>6480015,1</b>	<b>162465093,6</b>	<b>80651621,6</b>	<b>63046978,7</b>	<b>17604642,9</b>
в том числе:						
Сельское, лесное хозяйство, охота, рыболовство и рыбоводство	16192,9	...	16192,3	20590,4	...	3139,4
Добыча полезных ископаемых	566904,0	56527,7	510376,3	2057259,5	1844289,8	212969,7
Обрабатывающие производства	16110718,9	889783,1	15220935,8	11105759,1	9460443,9	1645315,2
Обеспечение электрической энергией, газом и паром; кондиционирование воздуха	6819510,0	339654,1	6479855,9	2500435,7	1226580,4	1273855,3
Водоснабжение; водоотведение, организация сбора и утилизации отходов, деятельность по ликвидации загрязнений	117558,5	2332,5	115226,0	89000,9	19672,0	69328,9
Строительство	3029665,5	69763,0	2959902,5	883818,1	471655,2	412162,9
Торговля оптовая и розничная торговля; ремонт автотранспортных средств, мотоциклов	21221905,7	591972,2	20629933,5	4615484,0	3318396,5	1297087,5
Транспортировка и хранение	6006987,1	71485,7	5935501,4	2094980,5	1305009,8	789970,7
Деятельность гостиниц и предприятий общественного питания	485777,9	21413,8	464364,1	137468,9	83265,3	54203,6

## Экономическая ситуация

продолжение

	Поступило в январе-июне 2023 г.			Накоплено на конец июня 2023 г.		
	всего	в том числе		всего	в том числе	
		долгосрочные	краткосрочные		долгосрочные	краткосрочные
Деятельность в области информации и связи	9487430,7	453609,0	9033821,7	4435422,4	3476347,5	959074,9
Деятельность финансовая и страховая	81528793,4	2296243,9	79232549,5	30074113,2	23482060,6	6592052,6
Деятельность по операциям с недвижимым имуществом	5320388,3	330552,8	4989835,5	3223111,0	2226329,1	996781,9
Деятельность профессиональная, научная и техническая	13048390,9	1064222,8	11984168,1	14728146,6	11935493,8	2792652,8
Деятельность административная и сопутствующие дополнительные услуги	3581045,3	237864,4	3343180,9	2550351,3	2186625,5	363725,8
Государственное управление и обеспечение военной безопасности; социальное обеспечение	121686,6	...	96632,1	1850533,8	...	3003,5
Образование	168780,4	84,2	168696,2	20824,2	1327,9	19496,3
Деятельность в области здравоохранения и социальных услуг	129548,2	3748,1	125800,1	71226,2	31864,1	39362,1
Деятельность в области культуры, спорта, организации досуга и развлечений	219021,8	24834,0	194187,8	125143,6	97742,8	27400,8
Предоставление прочих видов услуг	964802,6	868,7	963933,9	67952,2	14893,2	53059,0

## 4.2 Инвестиции в нефинансовые активы

**Инвестиции в нефинансовые активы.** В январе-июне 2023 г. инвестиции в нефинансовые активы (без субъектов малого предпринимательства и объема инвестиций, не наблюдаемых прямыми статистическими методами) составили 1857303,4 млн рублей, из них 98,5% приходилось на инвестиции в основной капитал.

### Инвестиции в нефинансовые активы

(без субъектов малого предпринимательства и объема инвестиций, не наблюдаемых прямыми статистическими методами)

	Январь-июнь 2023 г., млн рублей	В % к итогу
<b>Инвестиции в нефинансовые активы</b>	<b>1857303,4</b>	<b>100</b>
в том числе:		
инвестиции в основной капитал	1829670,9	98,5
инвестиции в произведенные нефинансовые активы	27632,5	1,5

**Инвестиции в основной капитал.** В январе-июне 2023 г. использовано 1511993,3 млн рублей инвестиций в основной капитал или 116,1% к уровню предыдущего года.

### Динамика инвестиций в основной капитал<sup>1)</sup>

	Млн рублей	В % к соответствующему периоду предыдущего года (в сопоставимых ценах)
<b>2022 год<sup>2)</sup></b>		
I квартал	750308,9	110,4
II квартал	1210122,7	103,7
I полугодие	1960431,6	106,3
III квартал	1446905,3	100,8
9 месяцев	3407336,9	103,9
IV квартал	2510649,0	99,8
Год	5917985,9	102,2
<b>2023 год</b>		
I квартал	756073,1	88,1
II квартал	1511993,3	116,1
I полугодие	2268066,4	105,0

<sup>1)</sup> По полному кругу хозяйствующих субъектов, включая досчеты на инвестиции, не наблюдаемые прямыми статистическими методами.

<sup>2)</sup> Квартальные итоги уточнены в соответствии с регламентом оценки, корректировки и публикации данных статистического наблюдения за строительством и инвестициями в основной капитал (приказ Росстата от 26.09.2016 №544).



**Инвестиции в основной капитал по видам активов**

(по полному кругу хозяйствующих субъектов, включая досчеты на инвестиции, не наблюдаемые прямыми статистическими методами)

	Январь-июнь 2023 г.	
	млн рублей	в % к итогу
<b>Инвестиции в основной капитал</b>	<b>2268066,4</b>	<b>100</b>
в том числе направленные в:		
жилые здания и помещения	322159,4	14,2
здания (кроме жилых) и сооружения, расходы на улучшение земель	622593,6	27,4
машины, оборудование, включая хозяйственный инвентарь, и другие объекты	916989,0	40,4
объекты интеллектуальной собственности	370985,3	16,4
прочие	35339,1	1,6

**Инвестиции в основной капитал по источникам финансирования**

(без субъектов малого предпринимательства и объема инвестиций, не наблюдаемых прямыми статистическими методами)

	Январь-июнь 2023 г.	
	млн рублей	в % к итогу
<b>Всего</b>	<b>1829670,9</b>	<b>100</b>
в том числе по источникам финансирования:		
собственные средства	999674,9	54,6
привлеченные средства	829996,0	45,4
в том числе:		
кредиты банков	257331,0	14,1
из них кредиты иностранных банков	...	...
заемные средства других организаций	56887,9	3,1
инвестиции из-за рубежа	350,4	0,0
бюджетные средства	464037,7	25,4
в том числе:		
из федерального бюджета	123713,0	6,8
из бюджетов субъектов Российской Федерации	340102,3	18,6
из местных бюджетов	222,4	0,0
средства государственных внебюджетных фондов	1385,3	0,1
прочие	50003,7	2,7

**Объем инвестиций в основной капитал по видам экономической деятельности<sup>1)</sup>**

(без субъектов малого предпринимательства и объема инвестиций,  
не наблюдаемых прямыми статистическими методами)

	Январь-июнь 2023 г.	
	млн рублей	в % к итогу
<b>Всего</b>	<b>1829670,9</b>	<b>100</b>
из них:		
сельское, лесное хозяйство, охота, рыболовство и рыбоводство	432,8	0,0
добыча полезных ископаемых	8148,9	0,5
обрабатывающие производства	68044,1	3,7
обеспечение электрической энергией, газом и паром; кондиционирование воздуха	57311,0	3,1
водоснабжение; водоотведение, организация сбора и утилизации отходов, деятельность по ликвидации загрязнений	26297,9	1,5
строительство	76380,6	4,2
торговля оптовая и розничная торговля; ремонт автотранспортных средств, мотоциклов	59010,7	3,2
транспортировка и хранение	312241,4	17,1
деятельность гостиниц и предприятий общественного питания	4476,5	0,2
деятельность в области информации и связи	249501,3	13,6
деятельность финансовая и страховая	281322,6	15,4
деятельность по операциям с недвижимым имуществом	249025,9	13,6
деятельность профессиональная, научная и техническая	261115,4	14,3
деятельность административная и сопутствующие дополнительные услуги	39334,0	2,2
государственное управление и обеспечение военной безопасности; социальное обеспечение	33143,5	1,8
образование	38484,5	2,1
деятельность в области здравоохранения и социальных услуг	29761,4	1,6
деятельность в области культуры, спорта, организации досуга и развлечений	29685,4	1,6
предоставление прочих видов услуг	5905,8	0,3
деятельность экстерриториальных организаций и органов	...	...

Затраты организаций (без субъектов малого предпринимательства и объема инвестиций, не наблюдаемых прямыми статистическими методами) на приобретение основных средств, бывших в употреблении у других юридических и физических лиц, и объектов незавершенного строительства, в январе-июне 2023 г. составили 137134,5 млн рублей (в январе-июне 2022 г. – 77296,9 млн рублей).

<sup>1)</sup> Независимо от основного вида экономической деятельности хозяйствующих субъектов.

## 5. ЦЕНЫ

### 5.1. Индексы цен и тарифов

	на конец периода, в процентах			
	Июль 2023 г. к июню 2023 г.	Июль 2023 г. к декабрю 2022 г.	Июль 2023 г. к июлю 2022 г.	Январь-июль 2023 г. к январю-июлю 2022 г.
Индекс потребительских цен	100,6	103,8	104,2	105,4
Индекс цен производителей промышленных товаров <sup>1)</sup>	103,2	127,3	114,5	97,7
Индекс тарифов на грузовые перевозки	95,9	94,6	110,4	130,3

### 5.2. Потребительские цены

В июле 2023 г. по сравнению с предыдущим месяцем индекс потребительских цен составил 100,6%, в том числе на продовольственные товары – 100,4%, непродовольственные товары – 100,9%, услуги – 100,5%.

#### Индексы потребительских цен и тарифов на товары и услуги

	Все товары и услуги	к предыдущему периоду, в процентах		
		в том числе		
		продовольственные товары	непродовольственные товары	услуги
<b>2022 год</b>				
Январь	100,6	100,8	100,4	100,5
Февраль	101,7	101,8	101,1	102,3
Март	107,2	105,6	110,9	105,3
<b>I квартал</b>	<b>109,7</b>	<b>108,4</b>	<b>112,6</b>	<b>108,2</b>
Апрель	101,6	103,0	100,0	101,8
Май	100,1	100,8	99,9	99,5
Июнь	100,2	99,5	99,9	101,3
<b>II квартал</b>	<b>101,9</b>	<b>103,2</b>	<b>99,8</b>	<b>102,7</b>
Июль	99,6	98,4	99,5	100,8
Август	99,6	98,6	99,8	100,4
Сентябрь	99,9	99,5	100,1	100,1
<b>III квартал</b>	<b>99,0</b>	<b>96,5</b>	<b>99,3</b>	<b>101,3</b>
Октябрь	99,9	99,9	99,8	100,2
Ноябрь	100,3	100,5	100,1	100,3
Декабрь	100,7	101,0	100,0	101,0
<b>IV квартал</b>	<b>100,9</b>	<b>101,3</b>	<b>99,9</b>	<b>101,4</b>
<b>Год</b>	<b>112,9</b>	<b>112,7</b>	<b>113,5</b>	<b>112,5</b>
Декабрь 2022 г. к декабрю 2021 г.	111,7	109,4	111,5	114,2
<b>2023 год</b>				
Январь	100,9	101,0	100,2	101,5
Февраль	100,5	100,9	99,9	100,7
Март	100,4	99,98	100,2	100,9
<b>I квартал</b>	<b>101,8</b>	<b>102,0</b>	<b>100,3</b>	<b>103,1</b>
Апрель	100,3	100,1	99,95	100,9
Май	100,4	99,5	100,4	101,2
Июнь	100,7	100,02	100,7	101,2
<b>II квартал</b>	<b>101,2</b>	<b>100,1</b>	<b>100,5</b>	<b>102,9</b>
Июль	100,6	100,4	100,9	100,5

<sup>1)</sup> На товары, предназначенные для реализации на внутреннем рынке.

Базовый индекс потребительских цен (БИПЦ), исключая изменения цен на отдельные товары, подверженных влиянию факторов административного или сезонного характера, в июле 2023 г. по отношению к предыдущему месяцу составил 100,6%, к декабрю предыдущего года – 103,3%.

Стоимость фиксированного набора потребительских товаров и услуг для межрегиональных сопоставлений покупательной способности населения в расчете на месяц в среднем по г. Москве в конце июля 2023 г. составила 29 990,33 рублей и за месяц увеличилась на 0,5%, по отношению к декабрю предыдущего года увеличилась на 5,5%.

**Максимальное и минимальное изменение цен в июле 2023 г.  
на отдельные группы продовольственных товаров**

к соответствующему периоду предыдущего года, в процентах

	Индекс цен по группе	Максимальное и минимальное изменение цен внутри группы	
		товары	индекс цен
Мясо и птица	99,99	Баранина (кроме бескостного мяса), кг	105,0
		Окорочка куриные, кг	98,2
Колбасные изделия	101,3	Колбаса сырокопченая, кг	103,9
		Колбаса вареная, кг	97,8
Рыба и морепродукты пищевые	103,1	Икра лососевых рыб, кг	110,0
		Филе рыбное, кг	99,3
Молоко и молочная продукция	99,6	Сырки творожные, глазированные шоколадом, кг	104,2
		Молоко питьевое цельное пастеризованное 2,5-3,2% жирности, л	95,0
Сыр	100,3	Сыры твердые, полутвердые и мягкие, кг	100,6
		Национальные сыры и брынза, кг	99,98
Яйца	99,0	Яйца куриные, 10 шт.	99,0
Сахар	104,6	Сахар-песок, кг	104,6
Хлеб и хлебобулочные изделия	101,3	Хлопья из злаков (сухие завтраки), кг	102,4
		Хлеб и булочные изделия из пшеничной муки различных сортов, кг	99,9
Крупа и бобовые	88,2	«Овсяные хлопья «Геркулес», кг	99,0
		Крупа гречневая-ядрица, кг	76,6
Макаронные изделия	97,3	Макаронные изделия из пшеничной муки высшего сорта, кг	97,5
		Вермишель, кг	96,7
Картофель	82,7	Картофель, кг	82,7
Овощи	107,1	Капуста белокочанная свежая, кг	126,1
		Чеснок, кг	97,3
Фрукты и цитрусовые	113,6	Бананы, кг	138,5
		Ягоды замороженные, кг	93,6

Стоимость минимального набора продуктов питания, условно отражающая межрегиональную дифференциацию уровня потребительских цен на основные продукты питания, в июле 2023 г. составила 7282,81 рублей в расчете на месяц и уменьшилась по сравнению с июнем 2023 г. – на 0,3%, по отношению к декабрю предыдущего года увеличилась на 6,7%.

**Максимальное и минимальное изменение цен в июле 2023 г.  
на отдельные группы непродовольственных товаров**

к соответствующему периоду предыдущего года, в процентах

	Индекс цен по группе	Максимальное и минимальное изменение цен внутри группы	
		товары	индекс цен
Одежда и белье	99,7	Ползунки из х/б трикотажного полотна, шт.	106,2
		Брюки для детей школьного возраста из джинсовой ткани, шт.	93,5
Трикотажные изделия	98,9	Перчатки трикотажные женские, пара	103,2
		Костюм трикотажный для детей ясельного возраста, шт.	94,3
Обувь кожаная, текстильная и комбинированная	98,4	Обувь домашняя с текстильным верхом для взрослых, пара	103,6
		Кроссовые туфли для детей, пара	92,4
Парфюмерно-косметические товары	104,4	Гель для душа, 250 мл	110,3
		Тушь для ресниц, шт.	92,5
Печатные издания	104,5	Учебник, учебное пособие, дидактический материал для общеобразовательной школы, шт.	108,6
		Книга художественная, шт.	102,8
Строительные материалы	96,7	Краски масляные, эмали, кг	105,5
		Рубероид, 10 м	87,2
Медикаменты	102,9	Фуросемид, 40 мг, 10 таблеток	129,1
		Метилурацил, 10% мазь, 25 г	86,1

**Структура стоимости минимального набора продуктов питания в июле**  
в %, в расчете на месяц

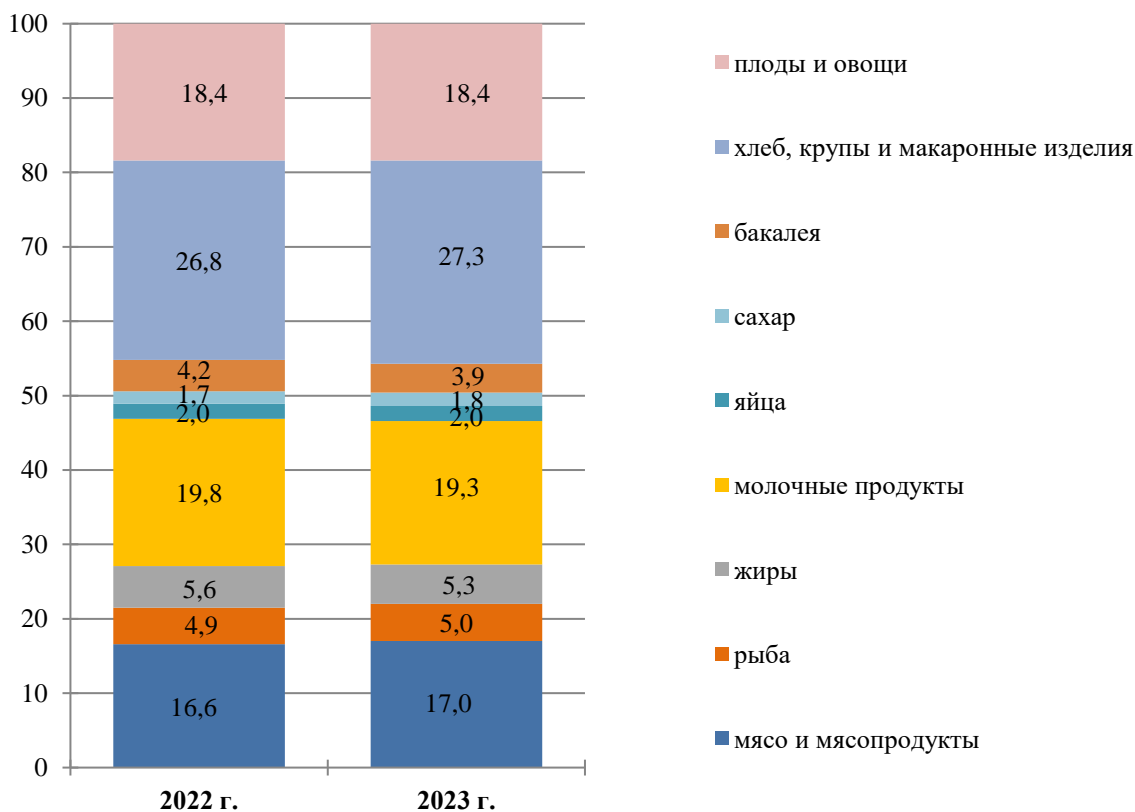

**Динамика стоимости минимального набора продуктов питания и потребительских цен на товары и услуги**  
(на конец периода)

в % к предыдущему периоду

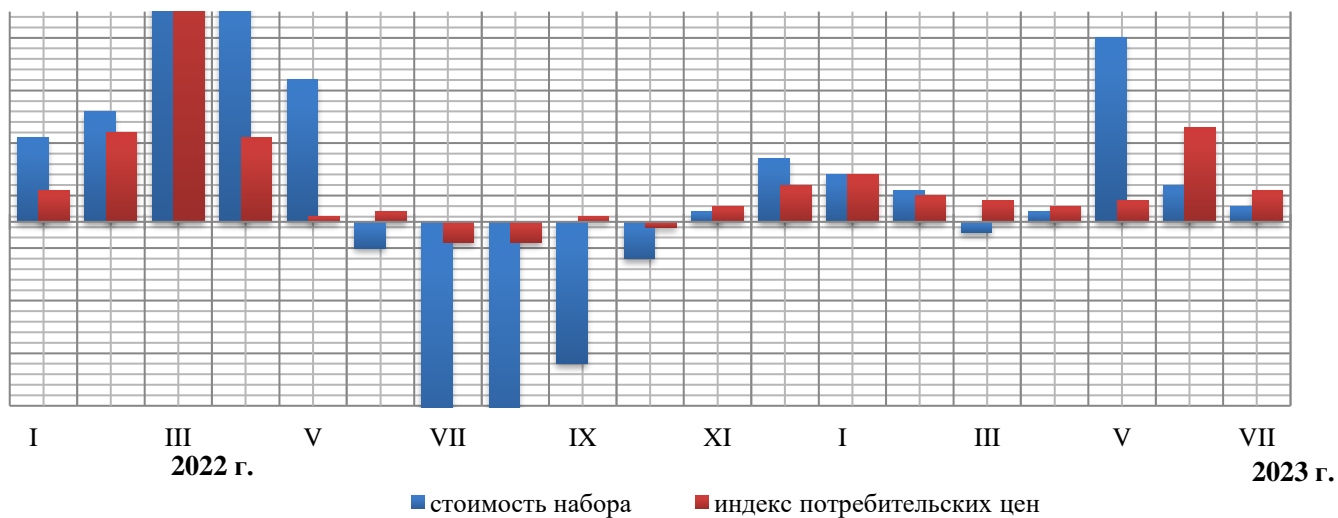

Средние потребительские цены и индексы цен на нефтепродукты

рублей

	Июль 2023 г.	Июль 2023 г. в % к июню 2023 г.	Июль 2023 г. в % к декабрю 2022 г.
Дизельное топливо, л	58,92	100,5	101,2
Бензин автомобильный марки АИ-92, л	49,68	101,6	104,1
Бензин автомобильный марки АИ-95, л	55,49	101,6	104,2
Бензин автомобильный марки АИ-98 и выше, л	65,52	101,4	103,8

Максимальное и минимальное изменение цен и тарифов  
в июле 2023 г. на отдельные виды услуг

к соответствующему периоду предыдущего года, в процентах

	Индекс цен и тарифов по группе	Максимальное и минимальное изменение цен внутри группы	
		услуги	индекс цен
Бытовые услуги	105,7	Печать цветных фотографий, шт.	114,9
		Кремация, услуга	100,0
Услуги пассажирского транспорта	112,4	Проезд в сидящих вагонах в скоростных поездах дальнего следования, в расчете на 100 км пути	136,2
		Услуги аренды автомобилей, час	102,3
Услуги организаций культуры	102,4	Театры, билет	102,9
		Музеи и выставки, билет	100,4
Услуги образования	105,4	Обучение в негосударственных общеобразовательных организациях, месяц	110,3
		Обучение в негосударственных образовательных организациях высшего профессионального образования, семестр	102,3
Санаторно-оздоровительные услуги	108,9	Санаторий, день	109,5
		Дом отдыха, пансионат, день	107,8
Медицинские услуги	104,7	Услуги сиделок, час	120,9
		Пребывание пациента в круглосуточном стационаре, койко- день	100,6

### 5.3. Индексы цен производителей промышленных товаров

Индекс цен производителей промышленных товаров<sup>1)</sup> в июле 2023 г. относительно предыдущего месяца составил 103,2%, из него в обрабатывающих производствах – 103,4%, в обеспечении электрической энергией, газом и паром; кондиционирование воздуха – 100,5%, в водоснабжении; водоотведении, организации сбора и утилизации отходов, деятельности по ликвидации загрязнений – 100,02%.

#### Индексы цен производителей промышленных товаров

на конец периода, в процентах

	Всего		в том числе					
	к предыдущему периоду	к декабрю предыдущего года	обрабатывающие производства		обеспечение электрической энергией, газом и паром; кондиционирование воздуха		водоснабжение; водоотведение, организация сбора и утилизации отходов, деятельность по ликвидации загрязнений	
			к предыдущему периоду	к декабрю предыдущего года	к предыдущему периоду	к декабрю предыдущего года	к предыдущему периоду	к декабрю предыдущего года
<b>2022 год</b>								
Январь	102,4	102,4	103,0	103,0	98,3	98,3	100,0	100,0
Февраль	102,2	104,7	102,3	105,4	102,1	100,3	100,0	100,0
Март	98,1	102,7	97,8	103,0	100,7	101,1	100,0	100,0
<b>I квартал</b>	<b>102,8</b>	<b>х</b>	<b>103,0</b>	<b>х</b>	<b>101,1</b>	<b>х</b>	<b>99,97</b>	<b>х</b>
Апрель	102,6	105,3	103,2	106,3	97,8	98,8	100,0	100,0
Май	99,5	104,8	99,3	105,6	101,0	99,8	100,0	100,0
Июнь	101,1	106,0	101,4	107,1	98,9	98,8	100,0	100,0
<b>II квартал</b>	<b>103,2</b>	<b>х</b>	<b>104,0</b>	<b>х</b>	<b>97,7</b>	<b>х</b>	<b>99,98</b>	<b>х</b>
Июль	99,8	105,8	99,5	106,6	101,8	100,5	100,0	100,0
Август	104,0	110,0	103,9	110,7	104,4	105,0	107,4	107,3
Сентябрь	97,8	107,6	97,5	107,9	99,7	104,7	100,0	107,4
<b>III квартал</b>	<b>101,5</b>	<b>х</b>	<b>100,8</b>	<b>х</b>	<b>106,0</b>	<b>х</b>	<b>107,4</b>	<b>х</b>
Октябрь	96,7	104,0	96,2	103,8	100,3	104,9	99,9	107,3
Ноябрь	99,3	103,2	99,3	103,1	99,0	103,9	100,0	107,3
Декабрь	98,1	101,3	97,9	100,9	99,9	103,8	100,0	107,2
<b>IV квартал</b>	<b>94,2</b>	<b>х</b>	<b>93,4</b>	<b>х</b>	<b>99,1</b>	<b>х</b>	<b>99,9</b>	<b>х</b>
<b>Год</b>	<b>108,6</b>	<b>х</b>	<b>109,3</b>	<b>х</b>	<b>104,0</b>	<b>х</b>	<b>105,2</b>	<b>х</b>
<b>2023 год</b>								
Январь	94,5	94,5	93,4	93,4	107,6	107,6	111,5	111,5
Февраль	105,5	99,7	105,9	99,0	100,0	107,6	99,9	111,4
Март	107,2	106,9	107,8	106,7	100,7	108,5	100,1	111,5
<b>I квартал</b>	<b>106,9</b>	<b>х</b>	<b>106,7</b>	<b>х</b>	<b>108,5</b>	<b>х</b>	<b>111,5</b>	<b>х</b>
Апрель	103,3	110,4	103,5	110,5	99,6	108,0	99,9	111,4
Май	106,4	117,5	106,9	118,1	99,8	107,8	100,2	111,6
Июнь	105,0	123,3	105,3	124,4	100,0	107,8	100,0	111,5
<b>II квартал</b>	<b>116,7</b>	<b>х</b>	<b>118,0</b>	<b>х</b>	<b>99,9</b>	<b>х</b>	<b>100,01</b>	<b>х</b>
Июль	103,2	127,3	103,4	128,6	100,5	108,3	100,02	111,5

<sup>1)</sup> На товары, предназначенные для реализации на внутреннем рынке.



**Индексы цен производителей  
по видам экономической деятельности**

на конец периода

	Июль 2023 г. в % к			Январь-июль 2023 г. в % к январю-июлю 2022 г.
	июню 2023 г.	декабрю 2022 г.	июлю 2022 г.	
<b>Обрабатывающие производства</b>	<b>103,4</b>	<b>128,6</b>	<b>114,4</b>	<b>96,5</b>
в том числе:				
производство пищевых продуктов	100,3	101,4	101,6	106,4
производство напитков	99,6	101,0	99,3	108,4
производство текстильных изделий	100,0	100,0	100,0	107,5
производство одежды	107,9	99,5	126,0	124,8
производство кожи и изделий из кожи	100,2	111,0	111,2	115,8
обработка древесины и производство изделий из дерева и пробки, кроме мебели, производство изделий из соломки и материалов для плетения	100,0	100,0	118,0	113,7
производство бумаги и бумажных изделий	102,3	92,7	88,8	82,5
деятельность полиграфическая и копирование носителей информации	98,9	99,3	99,6	106,8
производство кокса и нефтепродуктов	104,8	145,0	120,4	93,0
производство химических веществ и химических продуктов	97,9	105,1	109,0	114,2
производство лекарственных средств и материалов, применяемых в медицинских целях	100,5	99,9	102,1	103,3
производство резиновых и пластмассовых изделий	99,8	106,7	106,8	93,6
производство прочей неметаллической минеральной продукции	104,0	105,7	94,3	85,1
производство машин и оборудования, не включенных в другие группировки	99,5	110,6	103,9	100,3
производство автотранспортных средств, прицепов и полуприцепов	99,8	98,2	98,1	102,6
производство мебели	120,5	109,2	109,2	99,97
производство прочих готовых изделий	100,6	102,3	103,1	111,5
<b>Обеспечение электрической энергией, газом и паром; кондиционирование воздуха</b>	<b>100,5</b>	<b>108,3</b>	<b>112,4</b>	<b>112,7</b>
из них:				
производство, передача и распределение электроэнергии	102,6	114,1	110,6	112,2
производство и распределение газообразного топлива	100,0	99,7	107,4	107,4
производство, передача и распределение пара и горячей воды; кондиционирование воздуха	100,0	107,6	113,2	113,2
<b>Водоснабжение; водоотведение, организация сбора и утилизации отходов, деятельность по ликвидации загрязнений</b>	<b>100,02</b>	<b>111,5</b>	<b>120,2</b>	<b>120,1</b>

#### 5.4. Индексы цен на продукцию инвестиционного назначения

В июле 2023 г. сводный индекс цен на продукцию (затраты, услуги) инвестиционного назначения составил 100,7% относительно предыдущего месяца, в том числе индекс цен производителей на строительную продукцию – 98,7%, индекс цен приобретения машин и оборудования инвестиционного назначения – 103,5%, индекс цен на прочую продукцию (затраты, услуги) инвестиционного назначения – 100,2%.

#### Индексы цен на продукцию (затраты, услуги) инвестиционного назначения

на конец периода, в процентах

	Всего		в том числе на					
	к преды- дущему периоду	к декабрю преды- дущего года	строительную продукцию		приобретение машин и оборудования инвестиционного назначения		прочую продукцию (затраты, услуги) инвестиционного назначения	
			к преды- дущему периоду	к декабрю преды- дущего года	к преды- дущему периоду	к декабрю преды- дущего года	к преды- дущему периоду	к декабрю преды- дущего года
<b>2022 год</b>								
Январь	101,3	101,3	100,8	100,8	102,2	102,2	100,5	100,5
Февраль	101,6	103,0	101,9	102,8	101,4	103,6	101,5	102,1
Март	105,9	109,9	100,0	104,5	113,6	117,9	106,0	108,4
<b>I квартал</b>	<b>109,9</b>	<b>х</b>	<b>104,5</b>	<b>х</b>	<b>117,9</b>	<b>х</b>	<b>108,4</b>	<b>х</b>
Апрель	98,7	108,2	100,9	105,0	94,0	110,8	102,3	110,9
Май	98,9	107,0	99,7	104,7	96,4	106,9	102,2	113,4
Июнь	98,3	105,2	100,6	105,3	96,1	102,7	96,2	109,1
<b>II квартал</b>	<b>95,9</b>	<b>х</b>	<b>101,2</b>	<b>х</b>	<b>87,1</b>	<b>х</b>	<b>100,7</b>	<b>х</b>
Июль	100,2	112,3	100,2	105,5	101,0	123,9	98,4	107,3
Август	101,2	113,6	101,6	107,2	100,4	124,4	101,9	109,3
Сентябрь	100,1	113,7	100,1	107,3	100,1	124,5	100,2	109,6
<b>III квартал</b>	<b>101,5</b>	<b>х</b>	<b>101,9</b>	<b>х</b>	<b>101,4</b>	<b>х</b>	<b>100,4</b>	<b>х</b>
Октябрь	101,4	115,3	100,7	108,0	100,3	124,8	106,0	116,1
Ноябрь	100,8	116,2	101,2	109,3	100,4	125,3	100,6	116,9
Декабрь	99,7	115,9	99,2	108,5	100,0	125,3	100,4	117,3
<b>IV квартал</b>	<b>101,8</b>	<b>х</b>	<b>101,1</b>	<b>х</b>	<b>100,6</b>	<b>х</b>	<b>107,1</b>	<b>х</b>
<b>Год</b>	<b>118,0</b>	<b>х</b>	<b>113,7</b>	<b>х</b>	<b>122,5</b>	<b>х</b>	<b>120,8</b>	<b>х</b>
<b>2023 год</b>								
Январь	100,2	100,2	99,3	99,3	101,3	101,3	100,5	100,5
Февраль	98,2	98,5	94,5	93,8	102,7	103,7	99,6	100,1
Март	99,5	98,0	99,0	92,9	99,9	103,9	100,1	100,2
<b>I квартал</b>	<b>98,0</b>	<b>х</b>	<b>92,9</b>	<b>х</b>	<b>103,9</b>	<b>х</b>	<b>100,2</b>	<b>х</b>
Апрель	101,2	102,1	100,7	99,5	102,2	106,1	100,3	101,4
Май	99,97	102,1	100,2	99,6	99,5	105,6	100,3	101,7
Июнь	101,5	103,6	101,2	100,9	102,2	107,9	100,6	102,3
<b>II квартал</b>	<b>102,6</b>	<b>х</b>	<b>102,1</b>	<b>х</b>	<b>104,0</b>	<b>х</b>	<b>101,3</b>	<b>х</b>
Июль	100,7	104,4	98,7	99,6	103,5	111,8	100,2	102,6

**Сводные индексы цен на продукцию (затраты, услуги) инвестиционного назначения по отдельным видам экономической деятельности**

на конец периода

	Июль 2023 г. в % к			Январь-июль 2023 г. в % к январю-июлю 2022 г.
	июню 2023 г.	декабрю 2022 г.	июлю 2022 г.	
Сельское, лесное хозяйство, охота, рыболовство, рыбоводство	101,9	107,8	111,3	112,1
Производство химических веществ и химических продуктов	102,2	108,8	112,3	112,7
Производство металлургическое	100,5	103,3	111,7	111,0
Обеспечение электрической энергией, газом и паром; кондиционирование воздуха	99,8	105,4	107,7	109,2
Строительство	99,97	101,6	102,6	102,7
Деятельность сухопутного и трубопроводного транспорта	100,7	104,6	105,8	107,0
Транспортирование по трубопроводам нефти и нефтепродуктов	100,8	104,0	104,5	105,7

**Индексы цен на приобретенные основные строительные материалы, детали и конструкции**

на конец периода

	Июль 2023 г. в % к			Январь-июль 2023 г. в % к январю-июлю 2022 г.
	июню 2023 г.	декабрю 2022 г.	июлю 2022 г.	
Пески природные	105,0	122,5	122,6	109,7
Бензин автомобильный	101,0	102,0	102,2	101,2
Бетон, готовый для заливки (товарный бетон)	101,0	99,7	102,3	106,4
Растворы строительные	102,7	94,2	97,8	103,8
Сталь арматурная горячекатаная для железобетонных конструкций	99,4	113,9	103,0	78,7

## 5.5. Индексы тарифов на грузовые перевозки

Индекс тарифов на грузовые перевозки по всем видам транспорта в июле 2023 г. составил 95,9%.

	Всего		в том числе транспорт					
	к предыдущему периоду	к декабрю предыдущего года	железнодорожный		автомобильный		трубопроводный	
			к предыдущему периоду	к декабрю предыдущего года	к предыдущему периоду	к декабрю предыдущего года	к предыдущему периоду	к декабрю предыдущего года
<b>2022 год</b>								
Январь	99,0	99,0	106,9	106,9	104,7	104,7	75,9	75,9
Февраль	100,1	99,0	100,0	106,9	100,8	105,4	100,0	75,9
Март	100,1	99,2	100,0	106,9	101,9	107,4	100,0	75,9
<b>I квартал</b>	<b>99,2</b>	<b>х</b>	<b>106,9</b>	<b>х</b>	<b>107,4</b>	<b>х</b>	<b>75,9</b>	<b>х</b>
Апрель	103,5	102,6	100,0	106,9	103,2	110,9	113,7	86,2
Май	99,9	102,6	100,0	106,9	98,8	109,6	100,0	86,2
Июнь	108,6	114,4	111,5	119,1	102,5	112,3	100,0	86,2
<b>II квартал</b>	<b>112,3</b>	<b>х</b>	<b>111,5</b>	<b>х</b>	<b>104,6</b>	<b>х</b>	<b>113,7</b>	<b>х</b>
Июль	126,5	140,8	100,0	119,1	99,5	111,8	251,4	216,8
Август	100,0	140,8	100,0	119,1	100,0	111,8	100,0	216,8
Сентябрь	100,0	140,8	100,0	119,1	100,0	111,2	100,0	216,8
<b>III квартал</b>	<b>126,5</b>	<b>х</b>	<b>100,0</b>	<b>х</b>	<b>99,5</b>	<b>х</b>	<b>251,4</b>	<b>х</b>
Октябрь	116,6	164,2	100,0	119,1	100,7	112,0	147,7	320,3
Ноябрь	99,9	164,0	100,0	119,1	97,7	109,4	100,0	320,3
Декабрь	100,1	164,2	100,0	119,1	102,7	112,3	100,0	320,3
<b>IV квартал</b>	<b>116,7</b>	<b>х</b>	<b>100,0</b>	<b>х</b>	<b>101,0</b>	<b>х</b>	<b>147,7</b>	<b>х</b>
<b>Год</b>	<b>128,5</b>	<b>х</b>	<b>114,0</b>	<b>х</b>	<b>117,0</b>	<b>х</b>	<b>178,1</b>	<b>х</b>
<b>2023 год</b>								
Январь	78,3	78,3	110,1	110,1	103,4	103,4	40,3	40,3
Февраль	100,0	78,3	100,0	110,1	100,0	103,4	100,0	40,3
Март	100,0	78,3	100,0	110,1	100,0	103,4	100,0	40,3
<b>I квартал</b>	<b>78,3</b>	<b>х</b>	<b>110,1</b>	<b>х</b>	<b>103,4</b>	<b>х</b>	<b>40,3</b>	<b>х</b>
Апрель	125,5	98,3	100,0	110,1	100,5	103,8	211,3	85,2
Май	99,98	98,3	100,0	110,1	99,8	103,6	100,0	85,2
Июнь	100,3	98,6	100,0	110,1	100,2	103,8	100,0	85,2
<b>II квартал</b>	<b>125,6</b>	<b>х</b>	<b>100,0</b>	<b>х</b>	<b>100,4</b>	<b>х</b>	<b>211,3</b>	<b>х</b>
Июль	95,9	94,6	100,0	110,1	100,0	103,8	89,2	76,0

### Индексы тарифов на грузовые перевозки по видам транспорта

на конец периода

	Июль 2023 г. в % к			Январь-июль 2023 г. в % к январю-июлю 2022 г.
	июню 2023 г.	декабрю 2022 г.	июлю 2022 г.	
<b>Грузовой транспорт</b>	<b>95,9</b>	<b>94,6</b>	<b>110,4</b>	<b>130,3</b>
в том числе:				
железнодорожный	100,0	110,1	110,1	119,0
трубопроводный	89,2	76,0	112,4	172,3
внутренний водный	100,0	115,3	115,3	174,9
автомобильный	100,0	103,8	106,4	107,7
воздушный	100,0	105,9	105,9	107,4

## 6. ФИНАНСЫ

### 6.1. Исполнение бюджета

#### Исполнение консолидированного бюджета г. Москвы (по данным Департамента финансов г. Москвы)

млн рублей

	Доходы	Расходы	Профицит (+), дефицит (-)
<b>2022 год</b>			
Январь	192336,2	128115,5	64220,7
Январь-февраль	405329,4	361030,9	44298,5
Январь-март	920395,4	677122,0	243273,4
Январь-апрель	1319641,2	1100702,2	218939,0
Январь-май	1570997,3	1297818,8	273178,5
Январь-июнь	1786405,2	1642009,5	144395,7
Январь-июль	2227767,5	1942453,0	285314,5
Январь-август	2442925,9	2173156,1	269769,8
Январь-сентябрь	2659071,1	2419237,6	239833,5
Январь-октябрь	3023141,2	2695712,0	327429,2
Январь-ноябрь	3253082,2	3002477,6	250604,6
Январь-декабрь	3671520,5	3616552,7	54967,8
<b>2023 год</b>			
Январь	143480,3	238020,6	-94540,3
Январь-февраль	217756,1	563750,1	-345994,0
Январь-март	891573,6	875833,9	15739,7
Январь-апрель	1402927,2	1199640,1	203287,1
Январь-май	1653294,4	1500736,8	152557,6

Консолидированный бюджет г. Москвы

млн рублей

	Январь-май 2023 г.	В % к итогу
<b>Доходы</b>	<b>1653294,4</b>	<b>100</b>
в том числе:		
Налоговые и неналоговые доходы	1626728,5	98,4
из них:		
налог на прибыль организаций	708984,7	42,9
налог на доходы физических лиц	540352,1	32,7
налоги на товары (работы, услуги), реализуемые на территории Российской Федерации	23910,5	1,4
налоги на совокупный доход	111948,6	6,8
налоги на имущество	116927,6	7,1
налоги, сборы и регулярные платежи за пользование природными ресурсами	-56,4	x
доходы от использования имущества, находящегося в государственной и муниципальной собственности	73444,6	4,4
доходы от продажи материальных и нематериальных активов	11151,1	0,7
Безвозмездные поступления	26565,9	1,6
<b>Расходы</b>	<b>1500736,8</b>	<b>100</b>
из них на:		
общегосударственные вопросы	116953,0	7,8
национальную безопасность и правоохранительную деятельность	33084,4	2,2
национальную экономику	433784,3	28,9
жилищно-коммунальное хозяйство	268810,9	17,9
охрану окружающей среды	17855,5	1,2
образование	189793,3	12,6
культуру, кинематографию	36172,4	2,4
здравоохранение	121799,1	8,1
социальную политику	213441,0	14,2
физическую культуру и спорт	22780,8	1,5
средства массовой информации	8418,6	0,6

## 6.2. Финансовый результат деятельности организаций

(по организациям, не относящимся к субъектам малого предпринимательства, средняя численность работников которых превышает 15 человек)

В январе-июне 2023 г. сальдированный финансовый результат (прибыль минус убыток) организаций составил 5071,4 млрд рублей (9,0 тыс. организаций получили прибыль в размере 6207,1 млрд рублей, 4,0 тыс. организаций – убыток на сумму 1135,8 млрд рублей).

### Финансовый результат деятельности организаций по видам экономической деятельности в январе-июне 2023 г.

	Сальдо прибылей и убытков (-)		Сумма прибыли, млн рублей	Доля прибыльных организаций в общем числе организаций, %	Сумма убытка, млн рублей	Доля убыточных организаций в общем числе организаций, %
	млн рублей	в % к январю-июню 2022 г.				
<b>Всего</b>	<b>5071350,6</b>	<b>127,1</b>	<b>6207140,9</b>	<b>69,3</b>	<b>1135790,3</b>	<b>30,7</b>
из них:						
<b>Сельское, лесное хозяйство, охота, рыболовство и рыбоводство</b>	<b>529,5</b>	<b>38,7</b>	<b>...</b>	<b>58,8</b>	<b>...</b>	<b>41,2</b>
<b>Добыча полезных ископаемых</b>	<b>59034,5</b>	<b>58,2</b>	<b>84220,2</b>	<b>52,2</b>	<b>25185,7</b>	<b>47,8</b>
<b>Обрабатывающие производства</b>	<b>1090277,7</b>	<b>70,1</b>	<b>1261349,3</b>	<b>77,8</b>	<b>171071,6</b>	<b>22,3</b>
из них:						
производство пищевых продуктов	55557,2	126,5	57001,3	79,0	1444,1	21,0
производство напитков	9652,6	93,4	9884,5	78,6	231,9	21,4
производство текстильных изделий	202,5	x	362,2	61,5	159,7	38,5
производство одежды	5856,0	148,9	...	96,2	...	3,8
производство кожи и изделий из кожи	...	222,8	859,0	90,0	...	10,0
обработка древесины и производство изделий из дерева и пробки, кроме мебели, производство изделий из соломки и материалов для плетения	1410,5	65,1	1729,4	76,0	318,9	24,0
производство бумаги и бумажных изделий	7716,6	135,0	...	94,7	...	5,3
деятельность полиграфическая и копирование носителей информации	4918,0	107,4	5065,0	87,5	147,0	12,5
производство кокса и нефтепродуктов	834937,9	85,1	839455,8	68,4	4517,9	31,6
производство химических веществ и химических продуктов	-10516,4	x	46445,5	78,9	56961,9	21,1

	Сальдо прибылей и убытков		Сумма прибыли, млн рублей	Доля прибыльных организаций в общем числе организаций, %	Сумма убытка, млн рублей	Доля убыточных организаций в общем числе организаций, %
	млн рублей	в % к январю-июню 2022 г.				
производство лекарственных средств и материалов, применяемых в медицинских целях	31944,6	67,0	34111,8	77,2	2167,2	22,8
производство резиновых и пластмассовых изделий	13771,6	108,2	14224,9	90,9	453,3	9,1
производство прочей неметаллической минеральной продукции	8137,2	x	10722,3	75,4	2585,1	24,6
производство металлургическое	-20056,9	x	49878,5	87,1	69935,4	12,9
производство готовых металлических изделий, кроме машин и оборудования	54638,7	в 28,1 р.	57601,2	69,5	2962,5	30,5
производство компьютеров, электронных и оптических изделий	34729,1	в 12,5 р.	39733,6	81,3	5004,5	18,7
производство электрического оборудования	13445,2	195,6	14485,6	83,8	1040,4	16,2
производство машин и оборудования, не включенных в другие группировки	7610,0	52,8	11068,8	73,0	3458,8	27,0
производство автотранспортных средств, прицепов и полуприцепов	7633,9	128,5	11550,2	60,0	3916,3	40,0
производство прочих транспортных средств и оборудования	24169,7	x	27191,0	74,4	3021,3	25,6
производство мебели	361,6	39,2	512,0	68,8	150,4	31,3
производство прочих готовых изделий	3203,9	97,1	3517,5	87,9	313,6	12,1
ремонт и монтаж машин и оборудования	145,2	3,7	12297,7	67,0	12152,5	33,0
<b>Обеспечение электрической энергией, газом и паром; кондиционирование воздуха</b>	<b>484049,5</b>	<b>150,2</b>	<b>494371,8</b>	<b>74,2</b>	<b>10322,3</b>	<b>25,8</b>
из них:						
производство, передача и распределение электроэнергии	463254,8	147,6	470591,9	76,4	7337,1	23,6
производство, передача и распределение пара и горячей воды, кондиционирование воздуха	11490,6	625,7	...	61,1	...	38,9
<b>Водоснабжение; водоотведение, организация сбора и утилизация отходов, деятельность по ликвидации загрязнений</b>	<b>17982,6</b>	<b>82,4</b>	<b>25469,5</b>	<b>64,9</b>	<b>7486,9</b>	<b>35,1</b>
<b>Строительство</b>	<b>164589,8</b>	<b>117,1</b>	<b>217826,7</b>	<b>69,6</b>	<b>53236,9</b>	<b>30,4</b>



продолжение

	Сальдо прибылей и убытков		Сумма прибыли, млн рублей	Доля прибыльных организаций в общем числе организаций, %	Сумма убытка, млн рублей	Доля убыточных организаций в общем числе организаций, %
	млн рублей	в % к январю-июню 2022 г.				
<b>Торговля оптовая и розничная; ремонт автотранспортных средств и мотоциклов</b>	<b>808321,5</b>	<b>109,4</b>	<b>983979,9</b>	<b>74,1</b>	<b>175658,4</b>	<b>25,9</b>
в том числе:						
торговля оптовая и розничная автотранспортными средствами и мотоциклами и их ремонт	110785,9	78,0	119550,6	77,7	8764,7	22,3
торговля оптовая, кроме оптовой торговли автотранспортными средствами и мотоциклами	624456,5	121,5	725448,4	76,0	100991,9	24,0
торговля розничная, кроме торговли автотранспортными средствами и мотоциклами	73079,1	87,7	138980,9	56,1	65901,8	43,9
<b>Транспортировка и хранение</b>	<b>312737,2</b>	<b>108,4</b>	<b>481445,6</b>	<b>72,7</b>	<b>168708,4</b>	<b>27,3</b>
<b>Деятельность гостиниц и предприятий общественного питания</b>	<b>20926,8</b>	<b>64,1</b>	<b>34240,8</b>	<b>72,7</b>	<b>13314,0</b>	<b>27,3</b>
<b>Деятельность в области информации и связи</b>	<b>433413,2</b>	<b>556,4</b>	<b>560199,0</b>	<b>65,0</b>	<b>126785,8</b>	<b>35,0</b>
<b>Деятельность финансовая и страховая</b>	<b>751430,1</b>	<b>159,6</b>	<b>791391,7</b>	<b>59,1</b>	<b>39961,6</b>	<b>40,9</b>
<b>Деятельность по операциям с недвижимым имуществом</b>	<b>15134,5</b>	<b>7,9</b>	<b>129817,2</b>	<b>66,0</b>	<b>114682,7</b>	<b>34,0</b>
<b>Деятельность профессиональная, научная и техническая</b>	<b>282306,1</b>	<b>233,2</b>	<b>475360,1</b>	<b>57,6</b>	<b>193054,0</b>	<b>42,4</b>
<b>Деятельность административная и сопутствующие дополнительные услуги</b>	<b>568450,0</b>	<b>x</b>	<b>591019,9</b>	<b>75,4</b>	<b>22569,9</b>	<b>24,6</b>
<b>Государственное управление и обеспечение военной безопасности; социальное обеспечение</b>	<b>18226,3</b>	<b>93,5</b>	<b>...</b>	<b>83,3</b>	<b>...</b>	<b>16,7</b>
<b>Образование</b>	<b>1814,0</b>	<b>x</b>	<b>3633,6</b>	<b>71,2</b>	<b>1819,6</b>	<b>28,8</b>
<b>Деятельность в области здравоохранения и социальных услуг</b>	<b>14740,6</b>	<b>130,8</b>	<b>19330,3</b>	<b>64,7</b>	<b>4589,7</b>	<b>35,3</b>
<b>Деятельность в области культуры, спорта, организации досуга и развлечений</b>	<b>14945,6</b>	<b>102,8</b>	<b>20562,4</b>	<b>73,4</b>	<b>5616,8</b>	<b>26,6</b>
<b>Предоставление прочих видов услуг</b>	<b>12441,1</b>	<b>139,8</b>	<b>13136,0</b>	<b>82,4</b>	<b>694,9</b>	<b>17,6</b>

### 6.3. Состояние платежей и расчетов в организациях

На 1 июля 2023 г. суммарная задолженность по обязательствам организаций составила 80668,9 млрд рублей, из неё просроченная – 1576,6 млрд рублей или 2,0% от общей суммы задолженности (на 1 июля 2022 г. – 2,1 %, на 1 июня 2023 года – 2,1%).

Кредиторская задолженность на 1 июля 2023 г. составила 39426,5 млрд рублей, из неё просроченная – 1459,9 млрд рублей или 3,7% от общей суммы кредиторской задолженности (на 1 июля 2022 г. – 4,1%, на 1 июня 2023 г. – 4,0 %).

#### Динамика просроченной кредиторской задолженности организаций на конец месяца

	Количество организаций, имеющих просроченную кредиторскую задолженность, единиц	Просроченная кредиторская задолженность, млн рублей
<b>2022 год</b>		
Январь	446	1096649,7
Февраль	449	1010883,0
Март	465	1140166,9
Апрель	461	1132048,9
Май	454	1273901,0
Июнь	476	1300724,6
Июль	475	1425900,3
Август	465	1342581,5
Сентябрь	482	1351301,6
Октябрь	474	1487459,3
Ноябрь	467	1412488,8
Декабрь	446	1096649,7
<b>2023 год</b>		
Январь	447	1548746,9
Февраль	454	1477360,2
Март	471	1475530,7
Апрель	452	1460074,2
Май	451	1555777,0
Июнь	465	1459881,5

**Просроченная кредиторская задолженность по видам экономической деятельности на 1 июля 2023 г.**

	Количество организаций, имеющих просроченную кредиторскую задолженность, единиц	Просроченная кредиторская задолженность, млн рублей	
		Всего	в т.ч. задолженность поставщикам и подрядчикам
<b>Всего</b>	<b>465</b>	<b>1459881,5</b>	<b>876331,0</b>
из них:			
<b>Сельское, лесное хозяйство, охота, рыболовство и рыбоводство</b>	...	...	...
<b>Добыча полезных ископаемых</b>	<b>13</b>	<b>41817,6</b>	<b>40794,9</b>
<b>Обрабатывающие производства</b>	<b>68</b>	<b>667805,6</b>	<b>606745,7</b>
из них:			
производство пищевых продуктов	6	1383,3	1280,6
производство напитков	...	...	...
производство текстильных изделий	...	...	...
производство одежды	-	-	-
производство кожи, изделий из кожи	-	-	-
обработка древесины и производство изделий из дерева и пробки, кроме мебели, производство изделий из соломки и материалов для плетения	...	...	-
производство бумаги и бумажных изделий	-	-	-
деятельность полиграфическая и копирование носителей информации	...	...	...
производство кокса и нефтепродуктов	4	556855,4	554160,2
производство химических веществ и химических продуктов	...	...	...
производство лекарственных средств и материалов, применяемых в медицинских целях	-	-	-
производство резиновых и пластмассовых изделий	...	...	...
производство прочей неметаллической минеральной продукции	5	8836,8	723,5
производство металлургическое	3	75,6	71,8
производство готовых металлических изделий, кроме машин и оборудования	6	1341,0	930,5
производство компьютеров, электронных и оптических изделий	5	18270,8	3959,6
производство электрического оборудования	3	128,8	128,8
производство машин и оборудования, не включенных в другие группировки	4	409,3	278,3
производство автотранспортных средств, прицепов и полуприцепов	4	418,8	418,8
производство прочих транспортных средств и оборудования	8	65203,2	32292,5
производство мебели	-	-	-
производство прочих готовых изделий	3	46,3	...
ремонт и монтаж машин и оборудования	10	7332,2	5189,5
<b>Обеспечение электрической энергией, газом и паром; кондиционирование воздуха</b>	<b>20</b>	<b>136844,5</b>	<b>28825,3</b>
из них:			
производство, передача и распределение электроэнергии	15	17787,3	11459,4

	Количество организаций, имеющих просроченную кредиторскую задолженность, единиц	Просроченная кредиторская задолженность, млн рублей	
		всего	в т.ч. задолженность поставщикам и подрядчикам
производство, передача и распределение пара и горячей воды, кондиционирование воздуха	5	119057,2	17365,9
<b>Водоснабжение; водоотведение, организация сбора и утилизация отходов, деятельность по ликвидации загрязнений</b>	<b>4</b>	<b>40254,6</b>	<b>39910,2</b>
<b>Строительство</b>	<b>37</b>	<b>181084,8</b>	<b>53337,4</b>
<b>Торговля оптовая и розничная; ремонт автотранспортных средств и мотоциклов</b>	<b>80</b>	<b>206386,9</b>	<b>26793,4</b>
в том числе:			
торговля оптовая и розничная автотранспортными средствами и мотоциклами и их ремонт	...	...	...
торговля оптовая, кроме оптовой торговли автотранспортными средствами и мотоциклами	73	199103,2	20413,3
торговля розничная, кроме торговли автотранспортными средствами и мотоциклами	...	...	...
<b>Транспортировка и хранение</b>	<b>34</b>	<b>33928,4</b>	<b>29165,4</b>
<b>Деятельность гостиниц и предприятий общественного питания</b>	<b>5</b>	<b>292,5</b>	<b>51,1</b>
<b>Деятельность в области информации и связи</b>	<b>40</b>	<b>12285,4</b>	<b>11379,8</b>
<b>Деятельность финансовая и страховая</b>	<b>15</b>	<b>7195,0</b>	<b>4349,2</b>
<b>Деятельность по операциям с недвижимым имуществом</b>	<b>23</b>	<b>3981,2</b>	<b>2642,6</b>
<b>Деятельность профессиональная, научная и техническая</b>	<b>103</b>	<b>125724,3</b>	<b>30523,8</b>
<b>Деятельность административная и сопутствующие дополнительные услуги</b>	<b>9</b>	<b>1074,7</b>	<b>820,8</b>
<b>Государственное управление и обеспечение военной безопасности; обязательное социальное обеспечение</b>	...	...	...
<b>Образование</b>	<b>3</b>	<b>78,5</b>	<b>34,9</b>
<b>Деятельность в области здравоохранения и социальных услуг</b>	<b>4</b>	<b>680,5</b>	...
<b>Деятельность в области культуры, спорта, организации досуга и развлечений</b>	...	...	...
<b>Предоставление прочих видов услуг</b>	...	...	...

Дебиторская задолженность на 1 июля 2023 г. составила 36136,4 млрд рублей, из неё просроченная – 1694,0 млрд рублей или 4,7% от общей суммы дебиторской задолженности (на 1 июля 2022 г. – 3,6%, на 1 июня 2023 г. – 4,7%).

**Динамика просроченной дебиторской задолженности организаций на конец месяца**

	Количество организаций, имеющих просроченную дебиторскую задолженность, единиц	Просроченная дебиторская задолженность, млн рублей
<b>2022 год</b>		
Январь	3047	1007498,7
Февраль	3264	1069370,9
Март	3236	1127237,6
Апрель	3338	1126856,7
Май	3358	1200059,5
Июнь	3392	1094876,8
Июль	3479	1259341,0
Август	3483	1248997,2
Сентябрь	3505	1182798,3
Октябрь	3537	1231580,6
Ноябрь	3530	1244260,6
Декабрь	3047	1007498,7
<b>2023 год</b>		
Январь	3176	1301805,5
Февраль	3297	1435417,1
Март	3492	1511834,1
Апрель	3519	1563539,3
Май	3541	1651641,3
Июнь	3633	1694039,7

**Просроченная дебиторская задолженность по видам  
экономической деятельности на 1 июля 2023 г.**

	Количество организаций, имеющих просроченную дебиторскую задолженность, единиц	Просроченная дебиторская задолженность, млн рублей	
		всего	в т.ч. задолженность покупателей и заказчиков
<b>Всего</b>	<b>3633</b>	<b>1694039,7</b>	<b>1022092,7</b>
в том числе:			
<b>Сельское, лесное хозяйство, охота, рыболовство и рыбоводство</b>	<b>9</b>	<b>453,0</b>	<b>422,2</b>
<b>Добыча полезных ископаемых</b>	<b>46</b>	<b>87421,5</b>	<b>77199,3</b>
<b>Обрабатывающие производства</b>	<b>334</b>	<b>571203,9</b>	<b>256244,5</b>
из них:			
производство пищевых продуктов	34	5590,0	5209,4
производство напитков	...	...	...
производство текстильных изделий	4	106,2	106,2
производство одежды	4	302,2	302,2
производство кожи, изделий из кожи	...	...	...
обработка древесины и производство изделий из дерева и пробки, кроме мебели, производство изделий из соломки и материалов для плетения	7	1843,0	1843,0
производство бумаги и бумажных изделий	6	635,2	635,2
деятельность полиграфическая и копирование носителей информации	6	165,8	160,1
производство кокса и нефтепродуктов	7	311280,9	39744,0
производство химических веществ и химических продуктов	21	6780,4	6366,5
производство лекарственных средств и материалов, применяемых в медицинских целях	13	5120,6	5120,6
производство резиновых и пластмассовых изделий	15	1441,8	1410,5
производство прочей неметаллической минеральной продукции	30	6227,4	4875,6
производство металлургическое	12	84282,8	82588,8
производство готовых металлических изделий, кроме машин и оборудования	24	5313,0	4812,5
производство компьютеров, электронных и оптических изделий	38	18285,6	15624,3
производство электрического оборудования	22	2758,0	2757,4
производство машин и оборудования, не включенных в другие группировки	19	1411,0	1357,8
производство автотранспортных средств, прицепов и полуприцепов	7	450,4	450,4
производство прочих транспортных средств и оборудования	15	109689,5	73496,9
производство мебели	4	103,4	103,4
производство прочих готовых изделий	9	413,0	378,2
ремонт и монтаж машин и оборудования	32	7509,2	7406,8

	Количество организаций, имеющих просроченную дебиторскую задолженность, единиц	Просроченная дебиторская задолженность, млн рублей	
		Всего	в т.ч. задолженность покупателей и заказчиков
<b>Обеспечение электрической энергией, газом и паром; кондиционирование воздуха</b>	<b>66</b>	<b>104682,9</b>	<b>60818,8</b>
в том числе:			
производство, передача и распределение электроэнергии	53	81286,4	44688,1
производство, передача и распределение пара и горячей воды, кондиционирование воздуха	...	...	...
<b>Водоснабжение; водоотведение, организация сбора и утилизация отходов, деятельность по ликвидации загрязнений</b>	<b>26</b>	<b>18904,6</b>	<b>18264,8</b>
<b>Строительство</b>	<b>257</b>	<b>163696,6</b>	<b>98461,4</b>
<b>Торговля оптовая и розничная; ремонт автотранспортных средств и мотоциклов</b>	<b>1119</b>	<b>405072,8</b>	<b>291873,6</b>
в том числе:			
торговля оптовая и розничная автотранспортными средствами и мотоциклами и их ремонт	68	8181,5	8035,2
торговля оптовая, кроме оптовой торговли автотранспортными средствами и мотоциклами	972	389357,3	276875,2
торговля розничная, кроме торговли автотранспортными средствами и мотоциклами	79	7533,9	6963,2
<b>Транспортировка и хранение</b>	<b>213</b>	<b>68631,0</b>	<b>35611,2</b>
<b>Деятельность гостиниц и предприятий общественного питания</b>	<b>50</b>	<b>3306,9</b>	<b>2342,3</b>
<b>Деятельность в области информации и связи</b>	<b>341</b>	<b>33503,0</b>	<b>28579,0</b>
<b>Деятельность финансовая и страховая</b>	<b>89</b>	<b>77789,6</b>	<b>36683,2</b>
<b>Деятельность по операциям с недвижимым имуществом</b>	<b>246</b>	<b>15828,1</b>	<b>13925,7</b>
<b>Деятельность профессиональная, научная и техническая</b>	<b>473</b>	<b>121088,7</b>	<b>81099,9</b>
<b>Деятельность административная и сопутствующие дополнительные услуги</b>	<b>176</b>	<b>16834,3</b>	<b>15937,9</b>
<b>Государственное управление и обеспечение военной безопасности; социальное обеспечение</b>	<b>8</b>	<b>816,6</b>	<b>500,4</b>
<b>Образование</b>	<b>49</b>	<b>378,3</b>	<b>352,6</b>
<b>Деятельность в области здравоохранения и социальных услуг</b>	<b>44</b>	<b>1808,8</b>	<b>1231,4</b>
<b>Деятельность в области культуры, спорта, организации досуга и развлечений</b>	<b>37</b>	<b>1445,0</b>	<b>1428,9</b>
<b>Предоставление прочих видов услуг</b>	<b>50</b>	<b>1174,1</b>	<b>1115,6</b>

**Дебиторская и кредиторская задолженность  
на 1 июля 2023 г.**

млн рублей

	Дебиторская задолженность		Кредиторская задолженность	
	всего	в т.ч. покупателей и заказчиков	всего	в т.ч. поставщикам и подрядчикам
<b>Всего</b>	<b>36136422,8</b>	<b>12458322,7</b>	<b>39426469,4</b>	<b>12564505,0</b>
в том числе:				
<b>Сельское, лесное хозяйство, охота, рыболовство и рыбоводство</b>	<b>2886,6</b>	<b>1286,4</b>	<b>3008,0</b>	<b>1327,4</b>
<b>Добыча полезных ископаемых</b>	<b>771775,1</b>	<b>335157,2</b>	<b>877296,0</b>	<b>458897,1</b>
<b>Обрабатывающие производства</b>	<b>8904637,4</b>	<b>3418484,9</b>	<b>7598900,2</b>	<b>3132185,7</b>
из них:				
производство пищевых продуктов	143076,6	107145,3	136315,4	103877,4
производство напитков	24678,6	19160,6	39802,2	29277,9
производство текстильных изделий	5011,1	2339,1	4820,9	1173,7
производство одежды	18584,4	12536,7	21026,9	10030,9
производство кожи и изделий из кожи	...	5896,3	20216,2	6824,6
обработка древесины и производство изделий из дерева и пробки, кроме мебели, производство изделий из соломки и материалов для плетения	14510,9	7284,8	16931,0	6782,6
производство бумаги и бумажных изделий	23937,2	18621,3	23523,1	17796,2
деятельность полиграфическая и копирование носителей информации	8692,0	4513,6	7578,4	2237,0
производство кокса и нефтепродуктов	4630652,0	1357075,8	3982281,1	1793341,6
производство химических веществ и химических продуктов	204497,0	85730,2	117964,1	91995,0
производство лекарственных средств и материалов, применяемых в медицинских целях	243327,9	133747,1	159206,6	128640,2
производство резиновых и пластмассовых изделий	58133,9	38538,9	43504,8	18949,3
производство прочей неметаллической минеральной продукции	70122,8	33003,6	90148,5	34571,9
производство металлургическое	543308,2	429491,3	233998,1	129057,4
производство готовых металлических изделий, кроме машин и оборудования	1015135,3	416458,9	922110,7	254407,3
производство компьютеров, электронных и оптических изделий	465397,3	176779,6	476923,2	114157,8
производство электрического оборудования	65767,6	39824,2	98186,2	32299,8
производство машин и оборудования, не включенных в другие группировки	103203,5	39803,8	110269,1	28592,8
производство автотранспортных средств, прицепов и полуприцепов	47736,1	20403,7	80082,4	38674,1
производство прочих транспортных средств и оборудования	1038222,2	385821,2	760656,2	207964,9
производство мебели	2168,5	1194,0	4519,5	1973,5
производство прочих готовых изделий	19968,1	14157,6	24842,9	9527,8



	Дебиторская задолженность		Кредиторская задолженность	
	Всего	в т.ч. покупателей и заказчиков	Всего	в т.ч. поставщикам и подрядчикам
ремонт и монтаж машин и оборудования	146823,7	68957,3	223992,7	70032,0
<b>Обеспечение электрической энергией, газом и паром; кондиционирование воздуха</b>	<b>848688,2</b>	<b>344472,3</b>	<b>920906,6</b>	<b>300040,1</b>
из них:				
производство, передача и распределение электроэнергии	751428,1	290284,3	676138,5	244125,0
производство, передача и распределение пара и горячей воды, кондиционирование воздуха	81206,9	42270,9	217728,7	48114,9
<b>Водоснабжение; водоотведение, организация сбора и утилизация отходов, деятельность по ликвидации загрязнений</b>	<b>99125,8</b>	<b>48771,9</b>	<b>239051,7</b>	<b>76529,5</b>
<b>Строительство</b>	<b>3729707,9</b>	<b>981291,6</b>	<b>4859409,9</b>	<b>1195500,3</b>
<b>Торговля оптовая и розничная; ремонт автотранспортных средств и мотоциклов</b>	<b>7756469,2</b>	<b>3321630,8</b>	<b>8983778,2</b>	<b>4157924,9</b>
в том числе:				
торговля оптовая и розничная автотранспортными средствами и мотоциклами и их ремонт	390113,9	206069,2	552273,4	357629,4
торговля оптовая, кроме оптовой торговли автотранспортными средствами и мотоциклами	6793169,4	2890214,5	6917507,9	2955918,2
торговля розничная, кроме торговли автотранспортными средствами и мотоциклами	573185,9	225347,1	1513996,9	844377,3
<b>Транспортировка и хранение</b>	<b>1502537,3</b>	<b>462991,8</b>	<b>3581453,7</b>	<b>1112552,5</b>
<b>Деятельность гостиниц и предприятий общественного питания</b>	<b>125971,2</b>	<b>40556,2</b>	<b>144210,4</b>	<b>58633,8</b>
<b>Деятельность в области информации и связи</b>	<b>1633561,5</b>	<b>795092,4</b>	<b>1949621,7</b>	<b>576967,3</b>
<b>Деятельность финансовая и страховая</b>	<b>5164557,3</b>	<b>1284506,7</b>	<b>4206514,7</b>	<b>176295,3</b>
<b>Деятельность по операциям с недвижимым имуществом</b>	<b>965940,7</b>	<b>149638,0</b>	<b>829544,1</b>	<b>176104,9</b>
<b>Деятельность профессиональная, научная и техническая</b>	<b>3589584,3</b>	<b>937551,7</b>	<b>4263217,6</b>	<b>830901,7</b>
<b>Деятельность административная и сопутствующие дополнительные услуги</b>	<b>680155,1</b>	<b>182267,2</b>	<b>655027,6</b>	<b>258479,8</b>
<b>Государственное управление и обеспечение военной безопасности; социальное обеспечение</b>	<b>67544,9</b>	<b>2818,5</b>	<b>12473,7</b>	<b>3046,6</b>
<b>Образование</b>	<b>10262,7</b>	<b>2836,0</b>	<b>33016,2</b>	<b>3666,3</b>
<b>Деятельность в области здравоохранения и социальных услуг</b>	<b>58113,0</b>	<b>26187,3</b>	<b>73052,1</b>	<b>20658,3</b>
<b>Деятельность в области культуры, спорта, организации досуга и развлечений</b>	<b>147681,3</b>	<b>75660,0</b>	<b>127078,4</b>	<b>10045,4</b>
<b>Предоставление прочих видов услуг</b>	<b>77223,3</b>	<b>47121,8</b>	<b>68908,6</b>	<b>14748,1</b>

### III. СОЦИАЛЬНАЯ СФЕРА

#### 7. УРОВЕНЬ ЖИЗНИ НАСЕЛЕНИЯ

В II квартале 2023 года по оценке объем денежных доходов населения сложился в размере 3916197,8 млн рублей и увеличился на 11,7% по сравнению с аналогичным периодом 2022 года.

**Потребительские расходы** населения в II квартале 2023 года по оценке составили 2599382,0 млн рублей.

#### Основные показатели, характеризующие уровень жизни населения<sup>1)</sup>

	II квартал 2023 г. <sup>2)</sup>	в % к	
		II кварталу 2022 г. <sup>2)</sup>	I кварталу 2023 г. <sup>2)</sup>
<b>Денежные доходы населения:</b>			
денежные доходы (в среднем на душу населения), рублей в месяц	99617	111,0	112,6

	Январь-июнь 2023 г.	в % к январю- июню 2022 г.	Июнь 2023 г.	в % к	
				июню 2022 г.	маю 2023 г.
<b>Среднемесячная начисленная зарплата работников организаций:</b>					
номинальная, рублей	129618,4	107,0	138716,6	111,4	109,0
реальная	х	101,4	х	108,1	108,3

**Пенсии<sup>3)</sup>.** На 1 июля 2023 года средний размер назначенных пенсий составил 20786,55 рублей и увеличился по сравнению с 1 июля 2022 года на 4,9%.

	На 1 июля 2023 г.	в % к 1 июля 2022 г.	На 1 июля 2022 г. в % к 1 июля 2021 г.
Средний размер назначенных пенсий, рублей	20786,55	104,9	116,9
Реальный размер назначенных пенсий	х	100,7	102,0

<sup>1)</sup> Здесь и далее в разделе данные рассчитаны в соответствии с Методологическими положениями по расчету показателей денежных доходов и расходов населения, утвержденными приказом Росстата от 02.07.2014 № 465 с изменениями от 20.11.2018 № 680.

<sup>2)</sup> Оценка. Начиная с периодов 2022 г., показатель рассчитан с учетом итогов ВПН-2020.

<sup>3)</sup> С 01.01.2023 - по данным Отделения Фонда пенсионного и социального страхования Российской Федерации по г. Москве и Московской области.

## 7.1. Денежные доходы

Реальные денежные доходы по оценке в II квартале 2023 года по сравнению с II кварталом 2022 года увеличились на 8,8%.

Реальные располагаемые денежные доходы (доходы за вычетом обязательных платежей, скорректированные на индекс потребительских цен) по оценке в II квартале 2023 года по сравнению с II кварталом 2022 года увеличились на 8,7%.

### Динамика денежных доходов населения

	Реальные денежные доходы в % к		Реальные располагаемые денежные доходы в % к	
	предыдущему периоду	соответ- ствующему периоду предыдущего года	предыдущему периоду	соответ- ствующему периоду предыдущего года
<b>2022 год<sup>1)</sup></b>				
I квартал	71,4	108,9	73,3	110,1
II квартал	103,4	95,6	102,5	96,6
III квартал	107,1	95,0	105,8	94,2
IV квартал	121,9	96,2	120,3	95,6
Год	98,2	98,2	98,3	98,3
<b>2023 год</b>				
I квартал <sup>1)</sup>	75,0	101,0	78,6	102,5
II квартал <sup>2)</sup>	111,3	108,8	108,7	108,7

### Структура денежных доходов населения

в процентах к итогу

	Всего денежных доходов	в том числе				
		доходы от предпринима- тельской и дру- гой производ- ственной деятельности	оплата труда наемных работников	социальные выплаты	доходы от собственности	прочие денежные поступления
<b>2022 год<sup>1)</sup></b>						
I квартал	100	3,1	75,4	9,7	6,9	4,9
II квартал	100	4,1	70,2	13,2	9,5	3,0
III квартал	100	5,1	67,3	13,2	10,0	4,4
IV квартал	100	5,8	61,0	10,5	17,4	5,3
Год	100	4,6	67,8	11,6	11,5	4,5
<b>2023 год</b>						
I квартал <sup>1)</sup>	100	3,7	72,7	9,4	7,2	7,0
II квартал <sup>2)</sup>	100	4,4	71,5	11,9	8,8	3,4

<sup>1)</sup> Предварительные данные.

<sup>2)</sup> Оценка.

## Использование денежных доходов населения

	Всего использовано доходов, %	в том числе в процентах			
		покупка товаров и оплата услуг	оплата обязательных платежей, взносов и прочие расходы	прирост (+), уменьшение (-) сбережений населения	прирост (+), уменьшение (-) наличных денег на руках в рублях и иностранной валюте в рублевом эквиваленте
<b>2022 год<sup>1)</sup></b>					
I квартал	100	78,6	20,4	-25,8	26,8
II квартал	100	64,7	20,9	20,7	-6,3
III квартал	100	67,5	22,5	1,9	8,1
IV квартал	100	60,4	23,0	25,2	-8,6
Год	100	67,1	21,8	7,5	3,6
<b>2023</b>					
I квартал <sup>1)</sup>	100	73,1	18,7	8,1	0,1
II квартал <sup>2)</sup>	100	66,4	20,0	18,3	-4,7

<sup>1)</sup> Предварительные данные.

<sup>2)</sup> Оценка.

## Социальная сфера

**Пенсии.** По данным Отделения Фонда пенсионного и социального страхования Российской Федерации по г. Москве и Московской области численность пенсионеров в городе Москве, состоящих на учете, по состоянию на 1 июля 2023 года, составила 3018,5 тысяч человек.

По состоянию на	Средний размер назначенных пенсий, рублей	Темп роста к началу предыдущего периода, в %	Темп роста к началу соответствующего периода предыдущего года, в %	Реальный размер назначенных пенсий к соответствующей дате предыдущего года, в %
<b>2022 год</b>				
1 апреля	18304,2	100,4	108,0	92,7
1 июля	19820,5	108,3	116,9	102,0
1 октября	19889,9	100,4	116,5	103,6
1 января 2023 года	20709,2	104,1	113,5	101,3
<b>2023 год</b>				
1 апреля	20748,31	100,2	113,4	110,8
1 июля	20786,55	100,2	104,9	100,7

## 7.2. Заработная плата

Среднемесячная номинальная заработная плата работников организаций, начисленная в июне 2023 г., по оперативным данным составила 138716,6 рублей и увеличилась по сравнению с июнем 2022 г. на 11,4%. Реальная заработная плата, рассчитанная с учетом индекса потребительских цен, в июне 2023 г. составила 108,1% к уровню июня 2022 г.

### Динамика среднемесячной номинальной и реальной начисленной заработной платы работников организаций

	Среднемесячная номинальная начисленная заработная плата, рублей	В % к <sup>1)</sup>		Реальная заработная плата в % к	
		предыдущему периоду	соответствующему периоду предыдущего года	предыдущему периоду	соответствующему периоду предыдущего года
<b>2022 год</b>					
Январь	103123,8	60,3	108,6	59,9	101,8
Февраль	114700,7	110,9	113,4	109,0	105,1
Март	146043,5	127,5	128,2	118,9	111,4
<b>I квартал</b>	<b>121425,7</b>	<b>95,7</b>	<b>117,4</b>	<b>91,1</b>	<b>106,8</b>
Апрель	120501,4	82,6	102,3	81,3	87,8
Май	113670,9	94,4	105,6	94,3	91,2
Июнь	123688,2	108,7	111,6	108,5	96,9
<b>II квартал</b>	<b>119263,2</b>	<b>98,3</b>	<b>106,4</b>	<b>91,8</b>	<b>91,9</b>
<b>I полугодие</b>	<b>120323,9</b>	<b>х</b>	<b>111,6</b>	<b>х</b>	<b>98,9</b>
Июль	115293,8	93,2	104,8	93,6	91,5
Август	109059,9	94,2	107,4	94,6	94,2
Сентябрь	113895,2	104,4	110,5	104,5	97,6
<b>III квартал</b>	<b>112927,6</b>	<b>94,7</b>	<b>107,7</b>	<b>95,3</b>	<b>94,5</b>
<b>Январь-сентябрь</b>	<b>117884,9</b>	<b>х</b>	<b>110,4</b>	<b>х</b>	<b>97,5</b>
Октябрь	113162,8	99,4	108,1	99,5	96,1
Ноябрь	113722,3	100,5	108,1	100,2	96,6
Декабрь	185645,3	162,6	108,6	161,5	97,2
<b>Год</b>	<b>125637,6</b>	<b>х</b>	<b>111,4</b>	<b>х</b>	<b>98,7</b>
<b>2023 год</b>					
Январь	111897,8	60,5	108,2	60,0	96,6
Февраль	120097,6	107,1	104,9	106,6	94,7
Март	141925,1	118,2	97,3	117,8	93,9
<b>I квартал</b>	<b>124758,9</b>	<b>90,6</b>	<b>102,8</b>	<b>88,9</b>	<b>94,6</b>
Апрель	137296,4	96,7	110,6	96,4	108,1
Май	127327,1	92,7	111,8	92,4	109,0
Июнь	138716,6	109,0	111,4	108,3	108,1
<b>II квартал</b>	<b>134442,7</b>	<b>107,8</b>	<b>111,3</b>	<b>106,5</b>	<b>108,4</b>
<b>I полугодие</b>	<b>129618,4</b>	<b>х</b>	<b>107,0</b>	<b>х</b>	<b>101,4</b>

<sup>1)</sup> Темпы роста рассчитываются по сопоставимой совокупности организаций отчетного и предыдущих периодов.

**Среднемесячная начисленная заработная плата работников организаций  
(без выплат социального характера) по видам экономической деятельности**

	Июнь 2023 г., рублей	В % к		Январь- июнь 2023 г.	В % к январю- июню 2022 г.
		маю 2023 г.	июню 2022 г.		
<b>Всего</b>	<b>138716,6</b>	<b>109,0</b>	<b>111,4</b>	<b>129618,4</b>	<b>107,0</b>
из них:					
<b>Обрабатывающие производства</b>	<b>111266,4</b>	<b>103,8</b>	<b>109,6</b>	<b>107954,9</b>	<b>111,2</b>
в том числе:					
производство пищевых продуктов	90030,4	104,6	104,4	88421,2	107,8
производство напитков	159956,2	116,2	101,2	175188,6	106,3
производство табачных изделий	298848,6	96,7	386,1	223017,2	164,6
производство текстильных изделий	60281,7	104,1	100,1	57097,6	101,5
производство одежды	60704,9	98,1	96,9	66470,4	114,1
производство кожи и изделий из кожи	78210,2	102,8	113,7	72868,3	109,1
обработка древесины и производств изделий из дерева и пробки, кроме мебели, производство изделий из соломки и материалов для плетения	35970,3	77,2	86,1	44953,6	95,9
производство бумаги и бумажных изделий	81941,1	101,6	88,7	89016,2	96,1
деятельность полиграфическая и копирование носителей информации	56633,8	74,2	82,5	64622,0	92,4
производство кокса и нефтепродуктов	227009,5	111,2	120,9	232925,7	116,2
производство химических веществ и химических продуктов	142234,4	102,4	103,8	154662,8	108,0
производство лекарственных средств и материалов, применяемых в медицинских целях	156874,3	106,4	95,8	158236,5	104,6
производство резиновых и пластмассовых изделий	80832,8	83,5	123,8	74952,2	118,3
производство прочей неметаллической минеральной продукции	83378,8	90,0	113,0	86396,3	127,9
производство металлургическое	187689,2	106,6	64,5	229255,9	61,3
производство готовых металлических изделий, кроме машин и оборудования	119805,5	108,3	137,8	103642,6	125,8
производство компьютеров, электронных и оптических изделий	143875,6	107,0	108,9	137282,5	118,3
производство электрического оборудования	110471,2	103,5	112,7	108320,2	122,8
производство машин и оборудования, не включенных в другие группировки	104883,8	109,4	104,1	97018,6	103,4
производство автотранспортных средств, прицепов и полуприцепов	116722,3	114,0	131,7	106122,1	104,2
производство прочих транспортных средств и оборудования	126621,8	102,8	134,2	116643,6	124,8
производство мебели	56302,6	121,9	144,7	45447,7	99,9
производство прочих готовых изделий	85054,0	97,4	101,3	96332,7	115,7
ремонт и монтаж машин и оборудования	111382,8	105,9	112,3	98533,5	105,2

продолжение

	Июнь 2023 г., рублей	В % к		Январь- июнь 2023 г.	В % к январю- июню 2022 г.
		маю 2023 г.	июню 2022 г.		
<b>Обеспечение электрической энергией, газом и паром; кондиционирование воздуха</b>	<b>152260,7</b>	<b>90,5</b>	<b>108,4</b>	<b>156086,0</b>	<b>104,7</b>
<b>Водоснабжение; водоотведение, организация сбора и утилизации отходов, деятельность по ликвидации загрязнений</b>	<b>136499,3</b>	<b>136,6</b>	<b>114,9</b>	<b>103143,0</b>	<b>114,7</b>
<b>Строительство</b>	<b>91070,5</b>	<b>107,2</b>	<b>97,3</b>	<b>81693,4</b>	<b>100,9</b>
<b>Торговля оптовая и розничная; ремонт автотранспортных средств и мотоциклов</b>	<b>108512,4</b>	<b>97,6</b>	<b>109,6</b>	<b>111944,6</b>	<b>106,8</b>
из них:					
торговля оптовая, кроме оптовой торговли автотранспортными средствами и мотоциклами	128114,6	97,0	110,0	134616,4	107,0
торговля розничная, кроме торговли автотранспортными средствами и мотоциклами	81152,6	99,8	105,7	81918,3	103,5
<b>Транспортировка и хранение</b>	<b>98905,9</b>	<b>98,0</b>	<b>107,6</b>	<b>98417,6</b>	<b>105,9</b>
<b>Деятельность гостиниц и предприятий общественного питания</b>	<b>56892,3</b>	<b>100,0</b>	<b>105,3</b>	<b>56015,0</b>	<b>107,6</b>
<b>Деятельность в области информации и связи</b>	<b>190579,9</b>	<b>99,0</b>	<b>114,3</b>	<b>190332,1</b>	<b>105,7</b>
<b>Деятельность финансовая и страховая</b>	<b>263607,5</b>	<b>106,5</b>	<b>122,1</b>	<b>265810,1</b>	<b>110,1</b>
<b>Деятельность по операциям с недвижимым имуществом</b>	<b>84544,3</b>	<b>104,7</b>	<b>117,5</b>	<b>79873,5</b>	<b>115,6</b>
<b>Деятельность профессиональная, научная и техническая</b>	<b>158271,8</b>	<b>107,5</b>	<b>109,4</b>	<b>152069,3</b>	<b>103,2</b>
из нее:					
научные исследования и разработки	164775,6	113,3	118,5	140515,5	115,3
<b>Деятельность административная и сопутствующие дополнительные услуги</b>	<b>73064,0</b>	<b>108,9</b>	<b>105,1</b>	<b>69024,3</b>	<b>100,5</b>
<b>Государственное управление и обеспечение военной безопасности; социальное обеспечение</b>	<b>127850,5</b>	<b>118,7</b>	<b>113,5</b>	<b>109916,2</b>	<b>107,8</b>
<b>Образование</b>	<b>222093,1</b>	<b>177,7</b>	<b>108,2</b>	<b>135023,4</b>	<b>109,4</b>
<b>Деятельность в области здравоохранения и социальных услуг</b>	<b>134678,4</b>	<b>115,3</b>	<b>113,3</b>	<b>116451,6</b>	<b>108,4</b>
<b>Деятельность в области культуры, спорта, организации досуга и развлечений</b>	<b>120954,0</b>	<b>120,8</b>	<b>114,1</b>	<b>103861,7</b>	<b>104,5</b>

**Просроченная задолженность по заработной плате (по данным, полученным от организаций, кроме субъектов малого предпринимательства).** Суммарная задолженность по заработной плате по кругу наблюдаемых видов экономической деятельности на 1 августа 2023 г. составила 26,6 млн рублей и по сравнению с 1 июля 2023 г. уменьшилась на 10,9 млн рублей (70,9%).



**Динамика просроченной задолженности по заработной плате<sup>1)</sup>**  
(на начало месяца)

	Просроченная задолженность по заработной плате		в том числе задолженность				Численность работников, перед которыми имеется просроченная задолженность по заработной плате, человек
			из-за несвоевременного получения денежных средств из бюджетов всех уровней		из-за отсутствия собственных средств		
	млн рублей	в % к предыдущему месяцу	млн рублей	в % к предыдущему месяцу	млн рублей	в % к предыдущему месяцу	
<b>2022 год</b>							
Январь	8,1	18,7	-	-	8,1	18,7	50
Февраль	61,7	759,0	-	-	61,7	759,0	651
Март	41,9	67,9	-	-	41,9	67,9	142
Апрель	35,8	85,4	0,6	-	35,2	84,0	261
Май	8,5	23,9	-	-	8,5	24,3	60
Июнь	5,9	69,4	-	-	5,9	69,4	22
Июль	6,2	104,8	-	-	6,2	104,8	27
Август	29,2	471,1	9,7	-	19,5	314,3	550
Сентябрь	32,4	110,7	-	-	32,4	110,7	190
Октябрь	76,4	236,1	-	-	76,4	236,1	515
Ноябрь	70,7	92,5	-	-	70,7	92,5	510
Декабрь	64,5	91,2	-	-	64,5	91,2	498
<b>2023 год</b>							
Январь	34,5	53,6	-	-	34,5	53,6	201
Февраль	36,8	106,4	-	-	36,8	106,4	180
Март	37,5	102,1	-	-	37,5	102,1	190
Апрель	37,3	99,3	-	-	37,3	99,3	183
Май	36,7	98,4	-	-	36,7	98,4	175
Июнь	40,1	109,2	-	-	40,1	109,2	174
Июль	37,5	93,7	-	-	37,5	93,7	182
Август	26,6	70,9	-	-	26,6	70,9	131

Задолженность из-за несвоевременного получения денежных средств из бюджетов всех уровней на 1 августа 2023 г. отсутствует.

**Просроченная задолженность по заработной плате  
по видам экономической деятельности**

	На 1 августа 2023 г., млн рублей	В том числе из-за отсутствия собственных средств	В % к 1 июля 2023 г.
<b>Всего</b>	<b>26,6</b>	<b>26,6</b>	<b>70,9</b>
в том числе:			
строительство	1,9	1,9	100,0
транспорт	5,4	5,4	100,0
научные исследования и разработки	19,0	19,0	-
образование	0,3	0,3	53,9

<sup>1)</sup> По кругу наблюдаемых видов экономической деятельности (без субъектов малого предпринимательства).

## 8. ЗАНЯТОСТЬ И БЕЗРАБОТИЦА

### 8.1. Занятость

Численность рабочей силы по предварительным итогам выборочного обследования рабочей силы в возрасте 15 лет и старше в среднем за май-июль 2023 г. составила 7323,3 тыс. человек, в их числе 7190,0 тыс. человек или 98,2% были заняты в экономике и 133,3 тыс. человек (1,8%) не имели занятия, но активно его искали (в соответствии с методологией Международной Организации Труда они классифицируются как безработные).

#### Динамика численности рабочей силы в возрасте 15 лет и старше<sup>1)</sup>

	Рабочая сила, тыс. человек	в том числе		Уровень участия в рабочей силе, в %	Уровень занятости, в %	Уровень безработицы, в %
		заняты	безработные			
<b>2022 год</b>						
Ноябрь 2021 г. - январь 2022 г.	7339	7175	164	67,9	66,4	2,2
Декабрь 2021 г. - февраль 2022 г.	7332	7173	159	67,9	66,4	2,2
Январь-март	7327	7170	156	67,9	66,5	2,1
Февраль-апрель	7323	7165	158	67,9	66,4	2,2
Март-май	7316	7156	160	67,8	66,3	2,2
Апрель-июнь	7292	7132	160	67,6	66,1	2,2
Май-июль	7262	7101	161	67,3	65,8	2,2
Июнь-август	7236	7074	163	67,1	65,6	2,2
Июль-сентябрь	7222	7059	163	67,0	65,5	2,3
Август-октябрь	7212	7050	162	66,9	65,4	2,2
Сентябрь - ноябрь	7202	7042	161	66,8	65,3	2,2
Октябрь-декабрь	7197	7038	159	66,7	65,3	2,2
<b>Год (в среднем за месяц)</b>	<b>7260</b>	<b>7100</b>	<b>160</b>	<b>67,3</b>	<b>65,8</b>	<b>2,2</b>
<b>2023 год</b>						
Ноябрь 2022 г. - январь 2023 г.	7249	7094	155	66,6	65,2	2,1
Декабрь 2022 г. - февраль 2023 г.	7303	7151	152	66,5	65,1	2,1
Январь-март	7355	7206	148	66,4	65,1	2,0
Февраль-апрель	7350	7203	146	66,4	65,0	2,0
Март-май	7344	7200	144	66,3	65,0	2,0
Апрель-июнь	7334	7195	139	66,2	65,0	1,9
Май-июль	7323	7190	133	66,1	64,9	1,8

<sup>1)</sup> В целях повышения представительности данных об экономической активности населения показатели занятости и безработицы приводятся в среднем за последние три месяца.

### Динамика уровня занятости населения в возрасте 15 лет и старше<sup>1)</sup>

в процентах

	Уровень занятости			Удельный вес женщин в численности занятого населения
	Всего	мужчины	женщины	
<b>2022 год</b>				
Ноябрь 2021 г.- январь 2022 г.	66,4	72,8	61,1	50,3
Декабрь 2021 г.- февраль 2022 г.	66,4	73,0	61,0	50,2
Январь-март	66,5	73,1	61,0	50,2
Февраль-апрель	66,4	73,0	61,0	50,2
Март-май	66,3	73,0	60,8	50,2
Апрель-июнь	66,1	72,8	60,6	50,1
Май-июль	65,8	72,5	60,3	50,1
Июнь-август	65,6	72,5	59,9	50,0
Июль-сентябрь	65,5	72,4	59,7	49,9
Август-октябрь	65,4	71,8	60,1	50,3
Сентябрь-ноябрь	65,3	71,2	60,4	50,6
Октябрь-декабрь	65,3	70,9	60,6	50,8
<b>Год (в среднем за месяц)</b>	<b>65,8</b>	<b>72,3</b>	<b>60,5</b>	<b>50,3</b>
<b>2023 год</b>				
Ноябрь 2022 г.- январь 2023 г.	65,2	70,9	60,4	50,6
Декабрь 2022 г.- февраль 2023 г.	65,1	70,9	60,3	50,5
Январь-март	65,1	70,7	60,3	50,5
Февраль-апрель	65,0	71,0	60,0	50,3
Март-май	65,0	71,1	59,9	50,2
Апрель-июнь	65,0	71,4	59,6	50,0
Май-июль	64,9	71,4	59,5	49,9

В общей численности занятого в экономике населения в июне 2023 г. 3896,9 тыс. человек составляли штатные работники предприятий и организаций, не относящихся к субъектам малого предпринимательства (без учета внешних совместителей). На условиях совместительства и по договорам гражданско-правового характера для работы на этих предприятиях и организациях привлекалось еще 439,7 тыс. человек (в эквиваленте полной занятости). Число замещенных рабочих мест работниками списочного состава, совместителями и лицами, выполнявшими работы по договорам гражданско-правового характера, на предприятиях и в организациях (без субъектов малого предпринимательства) составило в июне 2023 г. 4336,6 тыс. человек.

<sup>1)</sup> В целях повышения представительности данных об экономической активности населения показатели занятости и безработицы приводятся в среднем за последние три месяца.

Численность работников (количество замещенных рабочих мест)<sup>1)</sup>

	Июнь 2023 г., тысяч	В % к	
		маю 2023 г.	июню 2022 г.
<b>Всего замещенных рабочих мест</b>	<b>4336,6</b>	<b>99,9</b>	<b>101,5</b>
в том числе:			
работниками списочного состава (без внешних совместителей)	3896,9	99,6	100,7
внешними совместителями	92,6	98,3	112,0
работниками, выполнявшими работы по договорам гражданско-правового характера	347,1	102,8	108,6

В общем количестве замещенных рабочих мест в организациях рабочие места внешних совместителей в июне 2023 г. составляли 2,1%, лиц, выполнявших работы по гражданско-правовым договорам, – 8,0%.

Число замещенных рабочих мест в организациях по видам экономической деятельности в июне 2023 г.<sup>1)</sup>

	Всего замещенных рабочих мест, тысяч	в том числе работниками			Число замещенных рабочих мест в % к июню 2022 г.
		списочного состава (без внешних совместителей)	внешними совместителями	выполняв- шими работы по договорам гражданско- правового характера	
<b>Всего</b>	<b>4336,6</b>	<b>3896,9</b>	<b>92,6</b>	<b>347,1</b>	<b>101,5</b>
из них:					
<b>Обрабатывающие производства</b>	<b>264,9</b>	<b>257,4</b>	<b>4,1</b>	<b>3,4</b>	<b>103,7</b>
в том числе:					
производство пищевых продуктов	42,0	41,5	0,3	0,2	96,2
производство напитков	4,4	4,4	0,0	0,0	103,1
производство табачных изделий	...	...	-	-	...
производство текстильных изделий	1,5	1,5	0,0	0,0	91,2
производство одежды	2,4	2,3	0,0	0,0	97,4
производство кожи, изделий из кожи	3,0	3,0	0,0	...	143,2
обработка древесины и производство изделий из дерева и пробки, кроме мебели, производство изделий из соломки и материалов для плетения	1,1	0,9	0,0	0,2	79,9
производство бумаги и бумажных изделий	3,3	3,3	0,0	0,0	96,9
деятельность полиграфическая и копирование носителей информации	4,3	4,2	0,1	0,0	82,8
производство кокса и нефтепродуктов	...	...	0,0	0,0	...

<sup>1)</sup> По организациям, не относящимся к субъектам малого предпринимательства, средняя численность которых превышает 15 человек.

продолжение

	Всего замещенных рабочих мест, тысяч	в том числе работниками			Число замещенных рабочих мест, в % к июню 2022 г.
		списочного состава (без внешних совместителей)	внешними совместителями	выполнявшими работы по договорам гражданско- правового характера	
производство химических веществ и химических продуктов	10,0	9,5	0,3	0,2	100,9
производство лекарственных средств и материалов, применяемых в медицинских целях	13,9	12,6	0,3	1,1	92,7
производство резиновых и пластмассовых изделий	7,8	7,6	0,1	0,1	89,9
производство прочей неметаллической минеральной продукции	7,2	7,1	0,1	0,1	95,2
производство металлургическое	2,7	2,6	0,0	0,0	100,9
производство готовых металлических изделий, кроме машин и оборудования	21,3	20,8	0,3	0,2	105,1
производство компьютеров, электронных и оптических изделий	47,7	46,0	1,2	0,4	113,5
производство электрического оборудования	11,7	11,3	0,2	0,2	103,1
производство машин и оборудования, не включенных в другие группировки	11,0	10,6	0,2	0,2	106,5
производство автотранспортных средств, прицепов и полуприцепов	5,3	5,2	0,1	0,1	110,5
производство прочих транспортных средств и оборудования	35,5	35,2	0,3	0,1	117,6
производство мебели	1,5	1,5	0,0	...	84,4
производство прочих готовых изделий	4,7	4,5	0,1	0,1	111,7
ремонт и монтаж машин и оборудования	19,2	18,7	0,3	0,2	99,0
<b>Обеспечение электрической энергией, газом и паром, кондиционирование воздуха</b>	<b>63,5</b>	<b>62,7</b>	<b>0,4</b>	<b>0,4</b>	<b>110,5</b>
<b>Водоснабжение, водоотведение, организация сбора и утилизации отходов, деятельность по ликвидации загрязнений</b>	<b>31,9</b>	<b>31,5</b>	<b>0,1</b>	<b>0,2</b>	<b>103,0</b>
<b>Строительство</b>	<b>248,8</b>	<b>241,4</b>	<b>3,3</b>	<b>4,2</b>	<b>106,4</b>
<b>Торговля оптовая и розничная; ремонт автотранспортных средств и мотоциклов</b>	<b>582,1</b>	<b>535,3</b>	<b>6,8</b>	<b>40,0</b>	<b>96,0</b>
из них:					
торговля оптовая, кроме оптовой торговли автотранспортными средствами и мотоциклами	264,4	232,1	4,3	28,0	97,2
торговля розничная, кроме торговли автотранспортными средствами и мотоциклами	271,7	257,9	2,0	11,8	94,1

## Социальная сфера

продолжение

	Всего замещенных рабочих мест, тысяч	в том числе работниками			Число замещенных рабочих мест, в % к июню 2022 г.
		списочного состава (без внешних совместителей)	внешними совместителями	выполнявшими работы по договорам гражданско- правового характера	
<b>Транспортировка и хранение</b>	<b>289,2</b>	<b>285,1</b>	<b>1,4</b>	<b>2,7</b>	<b>100,2</b>
<b>Деятельность гостиниц и предприятий общественного питания</b>	<b>70,5</b>	<b>68,8</b>	<b>1,0</b>	<b>0,7</b>	<b>99,8</b>
<b>Деятельность в области информации и связи</b>	<b>477,1</b>	<b>359,3</b>	<b>11,3</b>	<b>106,6</b>	<b>109,5</b>
<b>Деятельность финансовая и страховая</b>	<b>445,3</b>	<b>343,0</b>	<b>4,6</b>	<b>97,8</b>	<b>103,4</b>
<b>Деятельность по операциям с недвижимым имуществом</b>	<b>156,5</b>	<b>152,3</b>	<b>2,6</b>	<b>1,6</b>	<b>96,1</b>
<b>Деятельность профессиональная, научная и техническая</b>	<b>417,5</b>	<b>388,1</b>	<b>13,8</b>	<b>15,6</b>	<b>96,6</b>
из нее:					
научные исследования и разработки	196,0	185,1	8,4	2,4	98,9
<b>Деятельность административная и сопутствующие дополнительные услуги</b>	<b>178,5</b>	<b>150,5</b>	<b>3,7</b>	<b>24,3</b>	<b>101,1</b>
<b>Государственное управление и обеспечение военной безопасности; социальное обеспечение</b>	<b>262,4</b>	<b>260,3</b>	<b>0,7</b>	<b>1,4</b>	<b>100,6</b>
<b>Образование</b>	<b>373,1</b>	<b>322,8</b>	<b>25,0</b>	<b>25,2</b>	<b>104,6</b>
<b>Деятельность в области здравоохранения и социальных услуг</b>	<b>325,4</b>	<b>307,4</b>	<b>7,9</b>	<b>10,1</b>	<b>101,3</b>
<b>Деятельность в области культуры и спорта, организации досуга и развлечений</b>	<b>91,9</b>	<b>83,8</b>	<b>3,0</b>	<b>5,1</b>	<b>96,5</b>

**Динамика фактической продолжительности рабочего времени  
работников списочного состава организаций  
(без субъектов малого предпринимательства)**

	Отработано в среднем на одного работника, человеко-часов	Средняя продолжительность рабочего дня, часов	Темп роста (снижения) в % к соответствующему периоду с начала предыдущего года	
			отработанного времени	средней продолжительности рабочего дня
<b>2021 год</b>				
I квартал	409,5	7,31	96,1	96,1
I полугодие	860,0	7,29	100,7	100,7
Январь-сентябрь	1300,4	7,07	98,3	98,3
Год	1768,9	7,16	95,7	95,7
<b>2022 год</b>				
I квартал	425,8	7,47	103,5	101,7
I полугодие	861,1	7,36	100,2	101,0
Январь-сентябрь	1294,8	7,08	99,7	100,3
Год	1761,6	7,13	99,3	99,3
<b>2023 год</b>				
I квартал	431,5	7,57	101,6	101,6
I полугодие	876,0	7,42	101,8	100,9

**Средняя фактическая продолжительность рабочего времени  
работников списочного состава организаций  
по видам экономической деятельности в январе-июне 2023 г.  
(без субъектов малого предпринимательства)**

	Отработано в среднем на одного работника, человеко-часов	Средняя продолжительность рабочего дня, часов
<b>Всего</b>	<b>876,0</b>	<b>7,42</b>
из них:		
<b>Сельское, лесное хозяйство, охота, рыболовство и рыбоводство</b>	<b>864,4</b>	<b>7,33</b>
<b>Добыча полезных ископаемых</b>	<b>886,1</b>	<b>7,51</b>
<b>Обрабатывающие производства</b>	<b>879,5</b>	<b>7,45</b>
в том числе:		
производство пищевых продуктов	909,4	7,71
производство напитков	873,3	7,40
производство табачных изделий	887,7	7,52
производство текстильных изделий	870,8	7,38
производство одежды	863,9	7,32
производство кожи и изделий из кожи	891,9	7,56
обработка древесины и производство изделий из дерева и пробки, кроме мебели, производство изделий из соломки и материалов для плетения	826,4	7,00
производство бумаги и бумажных изделий	832,4	7,05
деятельность полиграфическая и копирование носителей информации	852,1	7,22
производство кокса и нефтепродуктов	867,3	7,35
производство химических веществ и химических продуктов	864,9	7,33
производство лекарственных средств и материалов, применяемых в медицинских целях	875,4	7,42
производство резиновых и пластмассовых изделий	870,5	7,38
производство прочей неметаллической минеральной продукции	853,0	7,23
производство металлургическое	873,2	7,40
производство готовых металлических изделий, кроме машин и оборудования	902,9	7,65
производство компьютеров, электронных и оптических изделий	880,5	7,46
производство электрического оборудования	873,4	7,40
производство машин и оборудования, не включенных в другие группировки	863,4	7,32
производство автотранспортных средств, прицепов и полуприцепов	822,7	6,97
производство прочих транспортных средств и оборудования	883,0	7,48
производство мебели	835,5	7,08
производство прочих готовых изделий	847,8	7,19
ремонт и монтаж машин и оборудования	864,5	7,33



	Отработано в среднем на одного работника, человеко-часов	Средняя продолжительность рабочего дня, часов
<b>Обеспечение электрической энергией, газом и паром; кондиционирование воздуха</b>	<b>870,7</b>	<b>7,38</b>
<b>Водоснабжение; водоотведение, организация сбора и утилизации отходов, деятельность по ликвидации загрязнений</b>	<b>867,6</b>	<b>7,35</b>
<b>Строительство</b>	<b>856,7</b>	<b>7,26</b>
<b>Торговля оптовая и розничная; ремонт автотранспортных средств и мотоциклов</b>	<b>872,8</b>	<b>7,40</b>
из них:		
торговля оптовая, кроме оптовой торговли автотранспортными средствами и мотоциклами	865,2	7,33
торговля розничная, кроме торговли автотранспортными средствами и мотоциклами	879,4	7,45
<b>Транспортировка и хранение</b>	<b>845,0</b>	<b>7,16</b>
<b>Деятельность гостиниц и предприятий общественного питания</b>	<b>796,1</b>	<b>6,75</b>
<b>Деятельность в области информации и связи</b>	<b>880,0</b>	<b>7,46</b>
<b>Деятельность финансовая и страховая</b>	<b>865,8</b>	<b>7,34</b>
<b>Деятельность по операциям с недвижимым имуществом</b>	<b>900,3</b>	<b>7,63</b>
<b>Деятельность профессиональная, научная и техническая</b>	<b>873,9</b>	<b>7,41</b>
из нее		
научные исследования и разработки	880,2	7,46
<b>Деятельность административная и сопутствующие дополнительные услуги</b>	<b>926,4</b>	<b>7,85</b>
<b>Государственное управление и обеспечение военной безопасности; социальное обеспечение</b>	<b>888,1</b>	<b>7,53</b>
<b>Образование</b>	<b>876,3</b>	<b>7,43</b>
<b>Деятельность в области здравоохранения и социальных услуг</b>	<b>902,0</b>	<b>7,64</b>
<b>Деятельность в области культуры, спорта, организации досуга и развлечений</b>	<b>886,4</b>	<b>7,51</b>

**Прием, увольнение и неполная занятость работников организаций. Прием и увольнение работников.** Во II квартале 2023 г. в организациях (без субъектов малого предпринимательства) численность выбывших работников организаций превысила численность прибывших работников на 10839 человек.

По сведениям обследованных организаций, во II квартале 2023 г. было принято на работу 9,2% работников списочного состава, выбыло по различным причинам 9,4% работников списочного состава.

**Прием и выбытие работников  
по видам экономической деятельности  
во II квартале 2023 года**

	Принято работников		из них на дополнительно введенные рабочие места		Выбыло работников		из них			
	тыс. человек	в % к списочной численности	тыс. человек	в % к принятым	тыс. человек	в % к списочной численности	в связи с сокращением численности работников		по собственному желанию	
							тыс. человек	в % к выбывшим	тыс. человек	в % к выбывшим
<b>Всего</b>	<b>368,0</b>	<b>9,2</b>	<b>53,6</b>	<b>14,6</b>	<b>378,8</b>	<b>9,4</b>	<b>2,0</b>	<b>0,5</b>	<b>310,3</b>	<b>81,9</b>
в том числе:										
<b>Сельское, лесное хозяйство, охота, рыболовство и рыбоводство</b>	...	<b>15,0</b>	<b>0,0</b>	<b>1,4</b>	...	<b>16,9</b>	-	-	...	<b>87,9</b>
<b>Добыча полезных ископаемых</b>	<b>1,5</b>	<b>9,5</b>	<b>0,2</b>	<b>14,1</b>	<b>1,3</b>	<b>8,3</b>	...	<b>0,3</b>	<b>1,1</b>	<b>83,5</b>
<b>Обрабатывающие производства</b>	<b>20,1</b>	<b>7,2</b>	<b>2,7</b>	<b>13,2</b>	<b>20,7</b>	<b>7,5</b>	<b>0,1</b>	<b>0,4</b>	<b>17,3</b>	<b>83,6</b>
в том числе:										
производство пищевых продуктов	5,6	11,4	0,2	3,3	6,4	13,1	0,0	0,1	5,8	90,8
производство напитков	0,5	8,2	0,1	16,7	0,4	7,8	...	0,2	0,4	81,2
производство табачных изделий	...	12,7	-	-	...	19,7	-	-	...	64,3
производство текстильных изделий	0,1	8,7	0,0	32,8	0,1	5,6	-	-	0,1	88,9
производство одежды	0,2	6,8	0,0	7,9	0,3	7,7	-	-	0,3	93,5
производство кожи и изделий из кожи	0,3	12,6	...	4,7	...	10,1	-	-	...	91,0
обработка древесины и производство изделий из дерева и пробки, кроме мебели, производство изделий из соломки и материалов для плетения	0,1	9,3	...	5,5	0,1	12,9	-	-	0,1	98,4
производство бумаги и бумажных изделий	0,3	11,2	0,0	4,9	0,3	10,9	-	-	0,3	96,3

	Принято работников		из них на дополнительно введенные рабочие места		Выбыло работников		из них			
	тыс. человек	в % к спичной численности	тыс. человек	в % к принятым	тыс. человек	в % к спичной численности	в связи с сокращением численности работников		тыс. человек	в % к выбывшим
							тыс. человек	в % к выбывшим		
деятельность полиграфическая и копирование носителей информации	0,2	3,7	0,0	12,0	0,2	4,3	-	-	0,2	85,7
производство кокса и нефтепродуктов	0,3	3,4	0,1	24,0	0,3	2,8	-	-	0,2	65,5
производство химических веществ и химических продуктов	0,6	7,4	0,1	13,3	0,6	6,9	...	0,3	0,5	85,1
производство лекарственных средств и материалов, применяемых в медицинских целях	0,8	5,9	0,2	24,7	0,8	5,8	0,0	0,8	0,7	83,6
производство резиновых и пластмассовых изделий	0,6	9,3	0,1	12,0	0,8	11,5	...	0,1	0,6	75,6
производство прочей неметаллической минеральной продукции	0,5	9,0	0,1	11,6	0,8	13,6	-	-	0,5	59,4
производство металлургическое	0,1	3,9	0,0	4,6	0,2	6,7	-	-	0,1	49,6
производство готовых металлических изделий, кроме машин и оборудования	1,5	6,5	0,3	17,1	1,3	5,8	0,0	2,5	1,1	83,4
производство компьютеров, электронных и оптических изделий	2,6	6,1	0,6	22,9	2,1	4,9	0,0	0,9	1,6	78,0
производство электрического оборудования	0,9	7,4	0,2	17,8	0,8	6,8	0,0	0,4	0,7	85,1
производство машин и оборудования, не включенных в другие группировки	1,1	8,3	0,1	12,5	0,9	6,9	-	-	0,8	84,6

	Принято работников		из них на дополнительно введенные рабочие места		Выбыло работников		из них			
	тыс. человек	в % к спичной численности			тыс. человек	в % к принятым	тыс. человек	в % к спичной численности	в связи с сокращением численности работников	
			тыс. человек	в % к выбывшим					тыс. человек	в % к выбывшим
производство автотранспортных средств, прицепов и полуприцепов	0,5	9,2	0,1	12,1	0,6	10,9	-	-	0,5	82,9
производство прочих транспортных средств и оборудования	1,6	4,3	0,3	17,8	1,8	4,9	0,0	0,8	1,3	72,9
производство мебели	...	4,8	...	1,8	0,1	10,2	-	-	0,1	91,5
производство прочих готовых изделий	0,4	7,3	0,0	11,9	0,4	8,0	-	-	0,4	95,4
ремонт и монтаж машин и оборудования	1,2	6,0	0,2	19,9	1,2	5,9	...	0,4	1,0	86,4
<b>Обеспечение электрической энергией, газом и паром; кондиционирование воздуха</b>	<b>4,5</b>	<b>7,0</b>	<b>0,3</b>	<b>7,6</b>	<b>2,9</b>	<b>4,5</b>	<b>0,1</b>	<b>2,6</b>	<b>2,1</b>	<b>71,5</b>
из них:										
производство, передача и распределение электроэнергии	3,1	7,4	0,1	4,5	1,7	4,0	0,1	4,2	1,2	68,8
производство, передача и распределение пара и горячей воды, кондиционирование воздуха	0,6	3,9	0,1	20,6	0,9	5,6	...	0,2	0,6	70,3
<b>Водоснабжение; водоотведение, организация сбора и утилизации отходов, деятельность по ликвидации загрязнений</b>	<b>3,0</b>	<b>8,9</b>	<b>0,2</b>	<b>8,2</b>	<b>2,6</b>	<b>7,6</b>	<b>...</b>	<b>0,1</b>	<b>1,2</b>	<b>45,7</b>
<b>Строительство</b>	<b>43,1</b>	<b>19,4</b>	<b>3,7</b>	<b>8,6</b>	<b>45,0</b>	<b>20,3</b>	<b>0,1</b>	<b>0,2</b>	<b>39,7</b>	<b>88,2</b>
<b>Торговля оптовая и розничная; ремонт автотранспортных средств и мотоциклов</b>	<b>66,9</b>	<b>12,5</b>	<b>13,2</b>	<b>19,7</b>	<b>70,6</b>	<b>13,2</b>	<b>0,2</b>	<b>0,3</b>	<b>61,3</b>	<b>86,9</b>

	Принято работников		из них на дополнительно введенные рабочие места		Выбыло работников		из них				
	тыс. человек	в % к списочной численности	тыс. человек	в % к списочной численности	тыс. человек	в % к списочной численности	в связи с сокращением численности работников		по собственному желанию		
							тыс. человек	в % к списочной численности	тыс. человек	в % к списочной численности	
из нее:											
торговля оптовая, кроме оптовой торговли автотранспортными средствами и мотоциклами	18,2	7,9	3,8	20,8	19,0	8,2	0,1	0,3	14,9	78,3	
торговля розничная, кроме торговли автотранспортными средствами и мотоциклами	43,5	16,7	8,5	19,7	46,2	17,8	...	0,2	42,0	90,9	
<b>Транспортировка и хранение</b>	<b>27,6</b>	<b>9,3</b>	<b>2,9</b>	<b>10,7</b>	<b>27,2</b>	<b>9,1</b>	<b>0,3</b>	<b>1,0</b>	<b>20,6</b>	<b>75,8</b>	
<b>Деятельность гостиниц и предприятий общественного питания</b>	<b>11,0</b>	<b>14,3</b>	<b>0,9</b>	<b>8,3</b>	<b>13,4</b>	<b>17,4</b>	<b>...</b>	<b>0,0</b>	<b>12,5</b>	<b>93,2</b>	
<b>Деятельность в области информации и связи</b>	<b>38,5</b>	<b>10,6</b>	<b>8,1</b>	<b>21,0</b>	<b>35,8</b>	<b>9,9</b>	<b>0,1</b>	<b>0,3</b>	<b>25,7</b>	<b>71,6</b>	
<b>Деятельность финансовая и страховая</b>	<b>30,3</b>	<b>8,1</b>	<b>7,0</b>	<b>23,2</b>	<b>25,9</b>	<b>7,0</b>	<b>0,1</b>	<b>0,4</b>	<b>21,3</b>	<b>82,0</b>	
<b>Деятельность по операциям с недвижимым имуществом</b>	<b>23,2</b>	<b>14,9</b>	<b>3,1</b>	<b>13,4</b>	<b>23,2</b>	<b>14,8</b>	<b>0,1</b>	<b>0,2</b>	<b>21,2</b>	<b>91,7</b>	
<b>Деятельность профессиональная, научная и техническая</b>	<b>28,9</b>	<b>6,7</b>	<b>5,5</b>	<b>19,1</b>	<b>28,9</b>	<b>6,7</b>	<b>0,2</b>	<b>0,8</b>	<b>22,6</b>	<b>78,4</b>	
<b>Деятельность административная и сопутствующие дополнительные услуги</b>	<b>22,2</b>	<b>16,5</b>	<b>2,0</b>	<b>9,1</b>	<b>21,4</b>	<b>15,9</b>	<b>0,1</b>	<b>0,4</b>	<b>17,9</b>	<b>83,6</b>	
<b>Государственное управление и обеспечение военной безопасности; обязательное социальное обеспечение</b>	<b>9,8</b>	<b>3,8</b>	<b>0,3</b>	<b>2,8</b>	<b>11,4</b>	<b>4,4</b>	<b>0,2</b>	<b>1,6</b>	<b>9,1</b>	<b>79,7</b>	

продолжение

	Принято работников		из них на дополнительно введенные рабочие места		Выбыло работников		из них			
	тыс. человек	в % к списочной численности	тыс. человек	в % к списочной численности	тыс. человек	в % к списочной численности	в связи с сокращением численности работников		по собственному желанию	
							тыс. человек	в % к списочной численности	тыс. человек	в % к списочной численности
<b>Образование</b>	<b>12,3</b>	<b>3,4</b>	<b>1,4</b>	<b>11,8</b>	<b>19,9</b>	<b>5,4</b>	<b>0,2</b>	<b>0,9</b>	<b>13,6</b>	<b>68,5</b>
<b>Деятельность в области здравоохранения и социальных услуг</b>	<b>16,3</b>	<b>5,5</b>	<b>1,2</b>	<b>7,1</b>	<b>18,0</b>	<b>6,1</b>	<b>0,2</b>	<b>1,4</b>	<b>15,9</b>	<b>88,4</b>
<b>Деятельность в области культуры, спорта, организации досуга и развлечений</b>	<b>6,4</b>	<b>6,8</b>	<b>0,5</b>	<b>8,5</b>	<b>8,2</b>	<b>8,7</b>	<b>0,1</b>	<b>1,3</b>	<b>5,3</b>	<b>64,2</b>
<b>Предоставление прочих видов услуг</b>	<b>1,5</b>	<b>7,5</b>	<b>0,2</b>	<b>11,1</b>	<b>1,6</b>	<b>8,2</b>	<b>0,0</b>	<b>0,7</b>	<b>1,3</b>	<b>77,8</b>

В общей численности принятых работников доля принятых на дополнительно введенные рабочие места составила 14,6%.

В общей численности выбывших работников наибольший удельный вес (81,9%) составляют уволившиеся по собственному желанию.

**Численность работников, работавших неполное рабочее время, по видам экономической деятельности во II квартале 2023 года**

	Работали неполное рабочее время				Находились в простое по вине работодателя и по причинам, не зависящим от работодателя и работника		Имели отпуска без сохранения заработной платы по заявлению работника	
	по инициативе работодателя		по соглашению между работником и работодателем		тыс. человек	в % к списочной численности	тыс. человек	в % к списочной численности
	тыс. человек	в % к списочной численности	тыс. человек	в % к списочной численности				
<b>Всего</b>	<b>1,4</b>	<b>0,0</b>	<b>206,2</b>	<b>5,1</b>	<b>5,3</b>	<b>0,1</b>	<b>374,9</b>	<b>9,3</b>
в том числе:								
<b>Сельское, лесное хозяйство, охота, рыболовство и рыбоводство</b>	-	-	...	2,7	-	-	...	15,8
<b>Добыча полезных ископаемых</b>	...	0,0	0,2	1,3	...	2,4	1,2	7,3
<b>Обрабатывающие производства</b>	0,2	0,1	8,2	3,0	1,7	0,6	45,0	16,2

	Работали неполное рабочее время				Находились в простое по вине работодателя и по причинам, не зависящим от работодателя и работника		Имели отпуска без сохранения заработной платы по заявлению работника	
	по инициативе работодателя		по соглашению между работником и работодателем		тыс. человек	в % к списочной численности	тыс. человек	в % к списочной численности
	тыс. человек	в % к списочной численности	тыс. человек	в % к списочной численности				
в том числе:								
производство пищевых продуктов	-	-	0,9	1,7	0,5	1,0	7,0	14,3
производство напитков	...	0,0	0,0	0,6	-	-	0,3	5,7
производство табачных изделий	-	-	-	-	-	-	...	4,2
производство текстильных изделий	-	-	0,0	1,2	-	-	0,1	9,4
производство одежды	-	-	0,1	4,1	...	0,1	0,6	16,9
производство кожи и изделий из кожи	-	-	0,1	3,7	-	-	0,3	12,7
обработка древесины и производство изделий из дерева и пробки, кроме мебели, производство изделий из соломки и материалов для плетения	...	1,6	0,0	2,4	-	-	...	12,0
производство бумаги и бумажных изделий	-	-	0,1	3,1	-	-	0,3	9,9
деятельность полиграфическая и копирование носителей информации	-	-	1,0	17,3	0,1	1,8	0,8	15,1
производство кокса и нефтепродуктов	-	-	0,1	0,9	-	-	1,9	18,7
производство химических веществ и химических продуктов	-	-	0,2	2,8	...	0,6	1,0	12,1
производство лекарственных средств и материалов, применяемых в медицинских целях	...	0,0	0,4	2,8	...	0,1	1,4	10,9
производство резиновых и пластмассовых изделий	-	-	0,4	6,1	...	1,0	1,0	14,3
производство прочей неметаллической минеральной продукции	...	0,0	0,1	1,6	-	-	0,5	9,8
производство металлургическое	-	-	0,0	0,9	-	-	0,2	6,1

	Работали неполное рабочее время				Находились в простое по вине работодателя и по причинам, не зависящим от работодателя и работника		Имели отпуска без сохранения заработной платы по заявлению работника	
	по инициативе работодателя		по соглашению между работником и работодателем		тыс. человек	в % к списочной численности	тыс. человек	в % к списочной численности
	тыс. человек	в % к списочной численности	тыс. человек	в % к списочной численности				
производство готовых металлических изделий, кроме машин и оборудования	...	0,2	0,7	3,1	0,2	0,7	4,3	19,1
производство компьютеров, электронных и оптических изделий	...	0,0	1,9	4,4	0,2	0,4	7,8	18,2
производство электрического оборудования	...	0,0	0,4	3,4	0,0	0,4	2,0	17,2
производство машин и оборудования, не включенных в другие группировки	...	0,7	0,2	1,8	...	0,6	2,1	16,4
производство автотранспортных средств, прицепов и полуприцепов	-	-	0,1	1,2	0,5	9,6	0,8	14,1
производство прочих транспортных средств и оборудования	...	0,0	0,5	1,4	...	0,1	8,9	24,0
производство мебели	-	-	0,1	9,5	...	0,5	0,5	40,7
производство прочих готовых изделий	-	-	0,4	6,7	...	0,1	0,7	12,2
ремонт и монтаж машин и оборудования	...	0,0	0,5	2,5	-	-	2,3	11,6
<b>Обеспечение электрической энергией, газом и паром; кондиционирование воздуха</b>	...	<b>0,0</b>	<b>0,5</b>	<b>0,7</b>	<b>0,0</b>	<b>0,0</b>	<b>5,1</b>	<b>7,9</b>
из них:								
производство, передача и распределение электроэнергии	-	-	0,3	0,8	-	-	3,3	7,8
производство, передача и распределение пара и горячей воды, кондиционирование воздуха	...	0,0	0,1	0,6	0,0	0,2	1,0	6,4



	Работали неполное рабочее время				Находились в простое по вине работодателя и по причинам, не зависящим от работодателя и работника		Имели отпуска без сохранения заработной платы по заявлению работника	
	по инициативе работодателя		по соглашению между работником и работодателем		тыс. человек	в % к списочной численности	тыс. человек	в % к списочной численности
	тыс. человек	в % к списочной численности	тыс. человек	в % к списочной численности				
<b>Водоснабжение; водоотведение, организация сбора и утилизации отходов, деятельность по ликвидации загрязнений</b>	-	0,0	0,5	1,4	...	0,1	2,4	7,0
<b>Строительство</b>	...	0,0	7,5	3,4	0,4	0,2	44,5	20,1
<b>Торговля оптовая и розничная; ремонт автотранспортных средств и мотоциклов</b>	0,1	0,0	24,2	4,5	0,9	0,2	40,7	7,6
из нее:								
торговля оптовая, кроме оптовой торговли автотранспортными средствами и мотоциклами	0,1	0,0	9,6	4,2	0,2	0,1	17,3	7,5
торговля розничная, кроме торговли автотранспортными средствами и мотоциклами	...	0,0	12,9	4,9	0,5	0,2	18,3	7,0
<b>Транспортировка и хранение</b>	0,5	0,2	3,9	1,3	0,9	0,3	21,3	7,2
<b>Деятельность гостиниц и предприятий общественного питания</b>	-	-	15,0	19,6	0,0	0,0	17,0	22,2
<b>Деятельность в области информации и связи</b>	0,0	0,0	12,6	3,5	0,1	0,0	23,1	6,4
<b>Деятельность финансовая и страховая</b>	0,0	0,0	9,7	2,6	0,0	0,0	24,1	6,5
<b>Деятельность по операциям с недвижимым имуществом</b>	0,0	0,0	3,9	2,5	0,3	0,2	13,0	8,3
<b>Деятельность профессиональная, научная и техническая</b>	0,3	0,1	38,6	8,9	0,3	0,1	50,5	11,7
<b>Деятельность административная и сопутствующие дополнительные услуги</b>	0,0	0,0	9,0	6,7	0,1	0,1	14,9	11,1

продолжение

	Работали неполное рабочее время				Находились в простое по вине работодателя и по причинам, не зависящим от работодателя и работника		Имели отпуска без сохранения заработной платы по заявлению работника	
	по инициативе работодателя		по соглашению между работником и работодателем		тыс. человек	в % к списочной численности	тыс. человек	в % к списочной численности
	тыс. человек	в % к списочной численности	тыс. человек	в % к списочной численности				
<b>Государственное управление и обеспечение военной безопасности; обязательное социальное обеспечение</b>	...	0,0	2,6	1,0	0,0	0,0	10,2	4,0
<b>Образование</b>	0,1	0,0	41,4	11,3	0,0	0,0	29,8	8,1
<b>Деятельность в области здравоохранения и социальных услуг</b>	0,0	0,0	18,8	6,3	0,1	0,0	23,4	7,9
<b>Деятельность в области культуры, спорта, организации досуга и развлечений</b>	0,1	0,1	8,5	9,0	0,1	0,1	6,8	7,2
<b>Предоставление прочих видов услуг</b>	-	-	1,0	4,9	...	0,1	1,4	7,0

## 8.2. Безработица

Численность не занятых трудовой деятельностью граждан, состоящих на учете в органах государственной службы занятости населения, к концу июля 2023 г. составила 33378 человек, из них 23934 человека имели статус безработного, из них 13184 человека получали пособие по безработице.

На конец июля 2023 года уровень зарегистрированной безработицы составил 0,3% от численности рабочей силы.

### Динамика численности не занятых трудовой деятельностью граждан, состоящих на учете в органах службы занятости населения (по данным Департамента труда и социальной защиты населения г. Москвы; на конец месяца)

	Численность не занятых трудовой деятельностью граждан, человек	из них безработных		
		человек	в % к	
			предыдущему периоду	соответствующему периоду предыдущего года
<b>2022 год</b>				
Январь	49575	32836	89,9	44,5
Февраль	48099	31799	96,8	48,2
Март	51924	33272	104,6	60,8
<b>I квартал (в среднем за месяц)</b>	<b>49866</b>	<b>32636</b>	<b>87,4</b>	<b>50,3</b>
Апрель	51830	34401	103,4	65,8
Май	53107	33549	97,5	72,5
Июнь	52039	33127	98,7	79,0
<b>II квартал (в среднем за месяц)</b>	<b>52325</b>	<b>33692</b>	<b>103,2</b>	<b>71,9</b>
Июль	51688	32674	98,6	80,9
Август	52632	32504	99,5	84,1
Сентябрь	53244	32432	99,8	87,2
<b>III квартал (в среднем за месяц)</b>	<b>52521</b>	<b>32537</b>	<b>96,6</b>	<b>84,0</b>
Октябрь	52221	30499	94,0	78,7
Ноябрь	49336	29053	95,3	79,0
Декабрь	44070	28136	96,8	77,0
<b>IV квартал (в среднем за месяц)</b>	<b>48542</b>	<b>29229</b>	<b>89,8</b>	<b>78,3</b>
<b>2023 год</b>				
Январь	43969	27057	92,6	82,4
Февраль	43998	26793	99,0	84,3
Март	42379	26639	99,4	80,1
<b>I квартал (в среднем за месяц)</b>	<b>43449</b>	<b>26830</b>	<b>91,8</b>	<b>82,2</b>
Апрель	42282	26699	100,2	77,6
Май	41275	26109	97,8	77,8
Июнь	40762	24826	95,1	74,9
<b>II квартал (в среднем за месяц)</b>	<b>41440</b>	<b>25878</b>	<b>96,5</b>	<b>76,8</b>
Июль	33378	23934	96,4	73,3

В июле 2023 г. признано безработными 2668 человек (их численность уменьшилась по сравнению с аналогичным периодом прошлого года на 2259 человек или в 1,9 раза). Численность трудоустроенных безработных в июле 2023 г. уменьшилась по сравнению с аналогичным периодом прошлого года на 1166 человек и составила 1762 человека.

### 8.3. Потребность организаций в работниках

К концу июля 2023 г. нагрузка незанятого населения, состоящего на учете в органах службы занятости, на одну заявленную вакансию составила 0,25 человек, что на 34,2% меньше, чем в июле 2022 года.

#### Динамика потребности работодателей в работниках, заявленной в органы службы занятости населения

(по данным Департамента труда и социальной защиты населения г. Москвы; на конец месяца)

	Потребность работодателей в работниках, заявленная в органы службы занятости населения, человек	Нагрузка не занятого трудовой деятельностью населения на одну заявленную вакансию		
		человек	в % к	
			предыдущему месяцу	соответствующему месяцу предыдущего года
<b>2022 год</b>				
Январь	137371	0,36	97,3	56,3
Февраль	146934	0,32	94,1	58,2
Март	134887	0,38	118,8	74,5
Апрель	134619	0,39	102,6	81,3
Май	123126	0,43	122,9	97,7
Июнь	126643	0,41	95,3	110,8
Июль	134795	0,38	92,7	102,7
Август	132003	0,40	105,3	105,3
Сентябрь	132392	0,40	100,8	108,1
Октябрь	128561	0,41	100,9	102,0
Ноябрь	121682	0,41	99,8	108,3
Декабрь	114350	0,39	95,1	105,4
<b>2023 год</b>				
Январь	108316	0,41	105,1	113,9
Февраль	110575	0,40	97,6	125,0
Март	112200	0,38	95,0	98,2
Апрель	115791	0,37	97,4	94,9
Май	116223	0,36	97,3	83,7
Июнь	126665	0,32	88,9	78,1
Июль	134838	0,25	78,1	65,8

## 9. ЗАБОЛЕВАЕМОСТЬ НАСЕЛЕНИЯ

### Заболеваемость населения отдельными инфекционными и паразитарными заболеваниями

(по данным Управления Федеральной службы по надзору в сфере защиты прав потребителей  
и благополучия человека по г. Москве)

человек

	Июль 2023 г., случаев	В % к	
		июлю 2022 г.	июню 2023 г.
<b>Кишечные инфекции</b>			
Острые кишечные инфекции	2546	85,2	91,7
из них бактериальная дизентерия (шигеллез)	27	73,0	135,0
Сальмонеллезные инфекции	280	125,6	95,2
Острые гепатиты	91	313,8	121,3
из них:			
гепатит А	59	737,5	134,1
гепатит В	6	85,7	75,0
гепатит С	12	92,3	63,2
<b>Некоторые инфекции, управляемые средствами специфической профилактики</b>			
Краснуха	0	-	-
Коклюш	492	1447,1	147,3
Паротит эпидемический	7	233,3	100,0
<b>Острые респираторно-вирусные инфекции</b>			
Острые инфекции верхних дыхательных путей	79922	109,7	68,4
Грипп	56	622,2	46,7
<b>Социально значимые болезни</b>			
Сифилис	505	62,1	85,3
Гонококковая инфекция	91	79,8	79,8
Туберкулез (впервые выявленный)	166	84,3	97,7
Болезнь, вызванная вирусом иммунодефицита человека, и бессимптомным ин-фекционным статусом, вызванным вирусом иммунодефицита человека (ВИЧ)	146	71,9	96,7
Педикулез	9183	140,6	102,2

## IV. ДЕМОГРАФИЯ

**Демографическая ситуация**  
**Естественное движение населения<sup>1)</sup>**

	человек			на 1000 человек населения		
	2022 г.	2023 г.	прирост (+), снижение (-)	2022 г.	2023 г.	2023 г. в % к 2022 г.
Родившихся	59895	58629	-1266	9,3	9,0	96,8
Умерших	67826	56978	-10848	10,5	8,8	83,8
в том числе дети до 1 года	202	201	-1	3,1 <sup>2)</sup>	3,3 <sup>2)</sup>	106,5
Естественный прирост, убыль (-)	-7931	1651	x	-1,2	0,2	x
Браков	40821	36794	-4027	6,3	5,7	90,5
Разводов	23203	23863	660	3,6	3,7	102,8

**Миграция населения<sup>2)</sup>**

человек

	Январь-июнь 2023 г.			Справочно январь-июнь 2022 г.		
	число прибывших	число выбывших	миграционный прирост (+), снижение (-)	число прибывших	число выбывших	миграционный прирост (+), снижение(-)
Миграция	132992	123852	9140	82370	103901	-21531
в том числе:						
в пределах России	119589	111413	8176	73752	85472	-11720
из нее:						
межрегиональная	94880	86704	8176	69937	81657	-11720
международная миграция	13403	12439	964	8618	18429	-9811
со странами СНГ	11684	10335	1349	7499	15244	-7745
с другими зарубежными странами	1719	2104	-385	1119	3185	-2066

<sup>1)</sup> Информация о естественном движении населения формируется на основе данных из Единого государственного реестра записей актов гражданского состояния по дате регистрации в органах ЗАГС.

<sup>2)</sup> На 1000 родившихся живыми.

<sup>3)</sup> Предварительные данные.

## МЕТОДОЛОГИЧЕСКИЕ ПОЯСНЕНИЯ

### Оборот организаций

**Оборот организаций** включает стоимость отгруженных товаров собственного производства, выполненных работ и услуг собственными силами, а также выручку от продажи приобретенных на стороне товаров (без налога на добавленную стоимость, акцизов и аналогичных обязательных платежей).

Объем отгруженных товаров собственного производства представляет собой стоимость тех товаров, которые произведены юридическим лицом и фактически отгружены в отчетном периоде или отпущены им в порядке продажи, а также прямого обмена на сторону (другим юридическим и физическим лицам), независимо от того, поступили деньги на счет продавца или нет.

**Оборот организаций розничной торговли** включает выручку от продажи товаров, приобретенных в целях перепродажи (за минусом НДС, налога с продаж и аналогичных обязательных платежей), стоимость отгруженных (переданных) товаров собственного производства, выручку от других видов деятельности (доход от сдачи в аренду зданий, складских и торговых площадей, транспортных средств и оборудования и т.п.). Не включаются в оборот доходы от продажи собственных основных средств, нематериальных активов, валютных ценностей, ценных бумаг.

**Оборот организаций оптовой торговли** включает выручку от продажи товаров, приобретенных в целях перепродажи (за минусом НДС, налога с продаж и аналогичных обязательных платежей), выручку от реализации посреднических услуг (сумму вознаграждений комиссионеров (поверенных, агентов) за минусом НДС), стоимость отгруженных (переданных) товаров собственного производства, выручку от других видов деятельности (доход от сдачи в аренду зданий, складских и торговых площадей, транспортных средств и оборудования и т.п.). Не включаются в оборот доходы от продажи собственных основных средств, нематериальных активов, валютных ценностей, ценных бумаг.

### Промышленное производство

**Индекс производства** – относительный показатель, характеризующий изменение масштабов производства в сравниваемых периодах. Различают индивидуальные и сводные индексы производства. Индивидуальные индексы отражают изменение выпуска одного продукта и исчисляются как отношение объемов производства данного вида продукта в натурально-вещественном выражении в сравниваемых периодах. Сводный индекс производства характеризует совокупные изменения производства всех видов продукции и отражает изменение создаваемой в процессе производства стоимости в результате изменения только физического объема производимой продукции. Для исчисления сводного индекса производства индивидуальные индексы по конкретным видам продукции поэтапно агрегируются в индексы по группам, подклассам, классам, разделам Общероссийского классификатора видов экономической деятельности (ОКВЭД2).

Индекс промышленного производства - агрегированный индекс производства по видам деятельности «Обрабатывающие производства», «Обеспечение электрической энергией, газом и паром; кондиционирование воздуха», «Водоснабжение; водоотведение, организация сбора и утилизации отходов, деятельность по ликвидации загрязнений».

**Объем отгруженных товаров собственного производства, выполненных работ и услуг собственными силами** - стоимость отгруженных или отпущенных в порядке продажи, а также прямого обмена (по договору мены) всех товаров собственного производства, работ и услуг, выполненных (оказанных) собственными силами.

Объем отгруженных товаров представляет собой стоимость товаров, которые произведены данным юридическим лицом и фактически отгружены (переданы) в отчетном периоде на сторону (другим юридическим и физическим лицам), включая товары, сданные по акту заказчику на месте, независимо от того, поступили деньги на счет продавца или нет.

Объем работ и услуг, выполненных собственными силами, представляет собой стоимость работ и услуг, оказанных (выполненных) организацией другим юридическим и физическим лицам.

Данные приводятся в фактических отпускных ценах без налога на добавленную стоимость, акцизов и аналогичных обязательных платежей.

Группировки по видам деятельности представляют собой совокупность соответствующих фактических видов деятельности, осуществляемых организациями, независимо от их основного вида деятельности.

### Сельское хозяйство

**Данные о поголовье сельскохозяйственных животных, производстве и реализации основных сельскохозяйственных продуктов по всем сельхозпроизводителям** определяются: по **сельскохозяйственным организациям** – на основании сведений форм федерального статистического наблюдения (по субъектам малого предпринимательства – с применением выборочного метода наблюдения); по **хозяйствам населения, крестьянским (фермерским) хозяйствам и индивидуальным предпринимателям** - по материалам выборочных обследований.

**Производство скота и птицы на убой** (в живом весе) включает проданные сельхозпроизводителями скот и птицу для забоя на мясо, а также забитые в сельскохозяйственных организациях, крестьянских (фермерских) хозяйствах, у индивидуальных предпринимателей, в хозяйствах населения.

**Производство молока** характеризуется фактически надоем сырым коровьим, козьим, овечьим, кобыльим молоком. Молоко, высосанное молодняком при подсосном его содержании, в продукцию не включается.

**Производство яиц** включает их сбор от всех видов сельскохозяйственной птицы, в том числе и яйца, пошедшие на воспроизводство птицы (инкубация и др.).

### Строительство

**Объем работ, выполненных собственными силами по виду экономической деятельности «Строительство»** – это строительные работы, выполненные организациями собственными силами на основании договоров и (или) контрактов, заключаемых с заказчиками, а также работы, выполненные хозяйственным способом организациями и населением. В стоимость таких работ включаются работы по строительству новых объектов, капитальному и текущему ремонту, реконструкции, модернизации жилых и нежилых зданий и инженерных сооружений, монтажу железобетонных, металлических, деревянных и других строительных конструкций.



Данные приводятся с учетом объемов работ, выполненных субъектами малого предпринимательства и объемов работ, не наблюдаемых прямыми статистическими методами в строительстве.

Индекс физического объема работ, выполненных по виду деятельности «Строительство», рассчитан в сопоставимых ценах. В качестве сопоставимых цен приняты среднегодовые цены предыдущего года.

### **Ввод в действие зданий**

**К зданиям** относится строительная система, состоящая из несущих и ограждающих или совмещенных (несущих и ограждающих) конструкций, образующих надземный замкнутый объем, предназначенный для проживания или пребывания людей в зависимости от функционального назначения и для выполнения различного вида производственных процессов.

**Общий строительный объем зданий** определяется как сумма строительного объема выше отметки плюс минус 0,00 (надземная часть) и ниже этой отметки (подземная часть). Строительный объем надземной и подземной частей здания определяется в пределах ограничивающих поверхностей, проветриваемых подполий под зданиями, проектируемыми для строительства на вечномерзлых грунтах.

**Общая площадь здания** определяется как сумма площадей всех этажей здания (включая технические, мансардные, цокольные и подвальные), измеренных в пределах внутренних поверхностей наружных стен, а также площадей балконов и лоджий. Площади помещений определяются по их размерам, измеряемым между отделанными поверхностями стен и перегородок в уровне пола.

Здания **нежилого назначения** распределены исходя из целей их использования.

**Ввод в действие производственных мощностей и объектов социально-культурной сферы** показатели мощности (производительности, вместимости, пропускной способности, площади, протяженности и т.д.), созданной в результате осуществления инвестиций в основной капитал.

**Число построенных квартир** - количество квартир в законченных строительством жилых домах квартирного, гостиничного типа и общежитиях, квартир в нежилых зданиях, а также в построенных населением индивидуальных жилых домах. Индивидуальные жилые дома, построенные населением и предназначенные для проживания одной семьи, отражаются как одна квартира.

**Общая площадь жилых помещений** во введенных в эксплуатацию жилых и нежилых зданиях, жилых домах определяется как сумма площадей всех частей жилых помещений, включая площадь помещений вспомогательного использования, предназначенных для удовлетворения гражданами бытовых и иных нужд, связанных с их проживанием в жилом помещении, площадей лоджий, балконов, веранд, террас, подсчитываемых с соответствующими понижающими коэффициентами, а также жилых и подсобных помещений в построенных населением индивидуальных жилых домах. К помещениям вспомогательного использования относятся кухни, передние, холлы, внутриквартирные коридоры, ванные или душевые, туалеты, кладовые или хозяйственные встроенные шкафы. В домах-интернатах для престарелых и инвалидов, ветеранов, специальных домах для одиноких престарелых, детских домах к подсобным помещениям относятся столовые, буфеты, клубы, читальни, спортивные залы, приемные пункты бытового обслуживания и медицинского обслуживания.

Начиная с данных за август 2019 г. в объем жилищного строительства включены данные по жилым домам, построенным населением на земельных участках, предназначенных для ведения гражданами садоводства.

### Автомобильный транспорт

**Объем перевозок (погрузка) грузов** - количество грузов в тоннах, перевезенных транспортом организаций всех видов экономической деятельности, на автомобильном транспорте - включая оценку индивидуальных предпринимателей - владельцев грузовых автомобилей, осуществляющих коммерческие перевозки грузов.

**Грузооборот транспорта** - объем работы транспорта организаций всех видов экономической деятельности по перевозкам грузов, на автомобильном транспорте - включая предпринимателей (физических лиц). Единицей измерения является тонно-километр, т.е. перемещение 1 тонны груза на 1 километр. Исчисляется суммированием произведений массы перевезенных грузов каждой перевозки в тоннах на расстояние перевозки в километрах.

**Пассажиروоборот транспорта общего пользования** - объем работы транспорта по перевозкам пассажиров, включая оценку перевозок пассажиров, пользующихся правом бесплатного проезда. Единицей измерения является пассажиро-километр, т.е. перемещение одного пассажира на 1 километр. Исчисляется суммированием произведений количества пассажиров каждой перевозки на расстояние перевозки в километрах.

### Розничная торговля

**Оборот розничной торговли** – выручка от продажи товаров населению для личного потребления или использования в домашнем хозяйстве за наличный расчет или оплаченных по кредитным карточкам, расчетным чекам банков, по перечислениям со счетов вкладчиков, по поручению физического лица без открытия счета, посредством платежных карт (электронных денег).

Стоимость товаров, проданных (отпущенных) отдельным категориям населения со скидкой, или полностью оплаченных органами социальной защиты, включается в оборот розничной торговли в полном объеме. В оборот розничной торговли не включается стоимость товаров, проданных (отпущенных) из розничной торговой сети юридическим лицам (в том числе организациям социальной сферы, спецпотребителям и т.п.) и индивидуальным предпринимателям, и оборот общественного питания.

Оборот розничной торговли включает данные как по организациям, для которых эта деятельность является основной, так и по организациям других видов деятельности, осуществляющим продажу товаров населению через собственные торговые заведения, или с оплатой через свою кассу. Оборот розничной торговли также включает стоимость товаров, проданных населению индивидуальными предпринимателями и физическими лицами на розничных рынках и ярмарках.

Оборот розничной торговли формируется по данным сплошного федерального статистического наблюдения за организациями, не относящимися к субъектам малого предпринимательства, которые проводятся с месячной периодичностью, ежеквартальных выборочных обследований малых предприятий розничной торговли (за исключением микропредприятий) и розничных рынков, а также ежегодных выборочных обследований индивидуальных предпринимателей и микропредприятий с распространением полученных данных на генеральную совокупность объектов наблюдения.

Оборот розничной торговли приводится в фактических продажных ценах, включающих торговую наценку, налог на добавленную стоимость и аналогичные обязательные платежи.

**Оборот общественного питания** – выручка от продажи собственной кулинарной продукции и покупных товаров без кулинарной обработки населению для потребления, главным образом, на месте, а также организациям и индивидуальным предпринимателям для организации питания различных контингентов населения.

В оборот общественного питания включается стоимость кулинарной продукции и покупных товаров, отпущенных: работникам организаций с последующим удержанием из заработной платы; на дом по заказам населения; на рабочие места по заказам организаций и индивидуальных предпринимателей; транспортным организациям в пути следования сухопутного, воздушного, водного транспорта; для обслуживания приемов, банкетов и т.п.; организациями общественного питания организациям социальной сферы (школам, больницам, санаториям, домам престарелых и т.п.) в объеме фактической стоимости питания; по абонеентам, талонам и т.п. в объеме фактической стоимости питания; стоимость питания в учебных учреждениях, в том числе предоставляемого для отдельных категорий учащихся на льготной основе за счет средств бюджета, включается в объеме фактической стоимости питания.

Оборот общественного питания включает данные как по организациям, для которых эта деятельность является основной, так и по организациям других видов деятельности, осуществляющим продажу кулинарной продукции и покупных товаров для потребления, главным образом, на месте через собственные заведения общественного питания.

Оборот общественного питания формируется по данным сплошного федерального статистического наблюдения за организациями, не относящимися к субъектам малого предпринимательства, которое проводится с месячной периодичностью, ежеквартального выборочного обследования малых предприятий (за исключением микропредприятий), а также ежегодных выборочных обследований индивидуальных предпринимателей и микропредприятий с распространением полученных данных на генеральную совокупность объектов наблюдения.

Оборот общественного питания приводится в фактических продажных ценах, включающих наценку общественного питания, налог на добавленную стоимость и аналогичные обязательные платежи.

Динамику оборота розничной торговли и общественного питания характеризует индекс физического объема, который определяется путем сопоставления величины оборота в сравниваемых периодах в сопоставимых ценах.

### **Рынок платных услуг населению**

**Объем платных услуг населению** представляет собой денежный эквивалент объема услуг, оказанных резидентами российской экономики (юридическими лицами и гражданами, занимающимися предпринимательской деятельностью без образования юридического лица) гражданам Российской Федерации, а также гражданам других государств (нерезидентам), потребляющим те или иные услуги на территории Российской Федерации.

Данные об объеме платных услуг населению в распределении по видам приведены в соответствии с Общероссийским классификатором продукции по видам экономической деятельности. Динамику объема платных услуг характеризует индекс физического объема, исчисленный путем сопоставления его величины за отчетный и базисный периоды в сопоставимых ценах.

### **Оптовая торговля**

**Оборот оптовой торговли** – выручка от реализации приобретенных ранее на стороне в целях перепродажи юридическим лицам и индивидуальным предпринимателям для профессионального использования (переработки или дальнейшей продажи).

Оборот оптовой торговли приводится в фактических продажных ценах, включающих торговую наценку, налог на добавленную стоимость, акциз, экспортную пошлину, таможенные сборы и аналогичные обязательные платежи. Сумма вознаграждения комиссионеров (поверенных, агентов) отражается по фактической стоимости, включая НДС.

Оборот оптовой торговли включает данные по организациям с основным видом экономической деятельности «Торговля оптовая, кроме оптовой торговли автотранспортными средствами и мотоциклами» и по организациям других видов деятельности, осуществляющих оптовую торговлю.

Оборот оптовой торговли формируется по данным сплошного федерального статистического наблюдения за организациями (предприятиями), не относящимися к субъектам малого предпринимательства, выборочного обследования малых предприятий оптовой торговли (кроме микропредприятий), которые проводятся с месячной периодичностью, ежеквартальных выборочных обследований малых предприятий всех видов деятельности (кроме микропредприятий), а также ежегодных выборочных обследований микропредприятий и индивидуальных предпринимателей с распространением полученных по выборочным обследованиям данных на генеральную совокупность объектов наблюдения.

### **Характеристика хозяйствующих субъектов**

В соответствии с постановлением Правительства Российской Федерации «Об утверждении Положения о Федеральной налоговой службе» от 30 сентября 2004 г. № 506 государственную регистрацию юридических лиц и индивидуальных предпринимателей осуществляют территориальные органы Федеральной налоговой службы. Учет хозяйствующих субъектов осуществляется органами государственной статистики на основе сведений об их государственной регистрации.

Группировка хозяйствующих субъектов осуществляется по коду вида деятельности Общероссийского классификатора видов экономической деятельности (ОКВЭД2), заявленному организациями и индивидуальными предпринимателями при государственной регистрации в качестве основного вида деятельности.

### **Демография организаций**

Коэффициент рождаемости организаций - отношение количества зарегистрированных за отчетный период организаций к среднему количеству организаций, учтенных в Статистическом регистре (далее Статрегистр) по г. Москве/Московской области, выраженное в промилле.

### Инвестиции

**Финансовые вложения организаций** - инвестиции организации в государственные и муниципальные ценные бумаги, ценные бумаги других организаций, в том числе долговые ценные бумаги (облигации, векселя); в которых определена дата и стоимость погашения; вклады в уставные (складочные) капиталы других организаций (в том числе дочерних и зависимых хозяйственных обществ); предоставленные другим организациям займы, депозитные вклады в кредитных организациях, дебиторская задолженность, приобретенная на основании уступки права требования, вклады организации товарищества по договору простого товарищества и пр.

**Накопленные финансовые вложения** - объем накопленных финансовых вложений, произведенных юридическим лицом с начала их вложения с учетом их изъятия и выбытия в отчетном периоде. Финансовые вложения, осуществленные организацией, в зависимости от срока погашения займов и кредитов подразделяются на долгосрочные и краткосрочные.

**Долгосрочные финансовые вложения** - вложения, осуществленные на срок более одного года с намерением получения доходов (дивидендов): инвестиции организаций в доходные активы (ценные бумаги) других организаций, уставные (складочные) капиталы других организаций, созданных на территории Российской Федерации или за ее пределами, государственные ценные бумаги (облигации и другие долговые обязательства) и т.п., а также предоставленные организацией другим организациям займы.

**Краткосрочные финансовые вложения** - вложения на срок не более одного года, осуществленные с намерением получения доходов (дивидендов): в дочерние и зависимые организации, инвестиции организации в ценные бумаги других организаций, государственные ценные бумаги и т.п., а также предоставленные другим организациям займы на срок не более одного года и пр.

**Инвестиции в нефинансовые активы** включают в себя инвестиции в основной капитал и инвестиции в непроизведенные нефинансовые активы. К инвестициям в непроизведенные нефинансовые активы относятся затраты на приобретение юридическими лицами в собственность земельных участков, объектов природопользования, контрактов, договоров аренды, лицензий, (включая права пользования природными объектами), деловой репутации («гудвилла»), деловых связей (маркетинговых активов).

**Инвестиции в основной капитал** – совокупность затрат, направленных на строительство, реконструкцию (включая расширение и модернизацию) объектов, которые приводят к увеличению первоначальной стоимости объектов, приобретение машин, оборудования, транспортных средств, производственного и хозяйственного инвентаря, на формирование рабочего, продуктивного и племенного стада, насаждение и выращивание многолетних культур, инвестиции в объекты интеллектуальной собственности: программное обеспечение и базы данных для ЭВМ, оригиналы произведений развлекательного жанра, литературы и искусства, научные исследования и разработки, создание и приобретение изобретений, полезных моделей и промышленных образцов, разведка недр и оценка запасов полезных ископаемых, включая произведенные нематериальные поисковые затраты.

Данные об инвестициях в основной капитал приведены с учетом инвестиционной деятельности субъектов малого предпринимательства и инвестиций, не наблюдаемых прямыми статистическими методами.

Инвестиции в основной капитал учитываются без налога на добавленную стоимость. Индекс физического объема инвестиций в основной капитал рассчитан в сопоставимых ценах. В качестве сопоставимых цен приняты среднегодовые цены предыдущего года.

Объем инвестиций в основной капитал по полному кругу складывается из затрат, направленных на воспроизводство основных средств организациями, не относящимися к субъектам малого предпринимательства, субъектами малого предпринимательства (включая микропредприятия) и объема инвестиций, не наблюдаемых прямыми статистическими методами.

**Инвестиции в здания (кроме жилых) и сооружения** - расходы на строительство зданий и сооружений, которые складываются из выполненных строительных работ и приходящихся на них прочих капитальных затрат. При этом в затраты на строительство зданий включается стоимость оборудования и коммуникаций внутри здания, необходимых для его эксплуатации.

**Инвестиции в жилые здания и помещения** - затраты на строительство жилых помещений, зданий или частей зданий, используемых полностью или главным образом как места проживания: входящих в жилищный фонд (общего назначения, общежития, спальные корпуса школ - интернатов, детских домов, дома для престарелых и инвалидов) и не входящих в жилищный фонд (дома щитовые, садовые дома, помещения контейнерного типа жилые, вагоны-дома передвижные, помещения, приспособленные под жилье (такие как вагоны и кузова железнодорожных вагонов, суда и другие подсобные объекты)).

**Инвестиции на улучшение земель** - затраты на мелиоративные работы; затраты на проведение культуртехнических работ на землях, не требующих осушения; террасирование крутых склонов; капитальные вложения на коренное улучшение земель; расчистку земельных участков, рекультивацию земли, изменение рельефа (планировку территории), расходы, связанные с предотвращением затопления, расходы, связанные с передачей прав собственности на землю.

**Инвестиции в машины, оборудование, транспортные средства** - затраты на приобретение машин, транспортных средств, оборудования, производственного и хозяйственного инвентаря, а также затраты на монтаж оборудования на месте его постоянной эксплуатации, проверку и испытание качества монтажа. Инвестиции в объекты интеллектуальной собственности включают: затраты на научно-исследовательские, опытно-конструкторские и технологические работы, расходы на разведку недр и оценку запасов полезных ископаемых, затраты на создание и приобретение компьютерного программного обеспечения и баз данных, затраты на создание и приобретение произведений развлекательного жанра, литературы и искусства.

**Инвестиции в произведенные нефинансовые активы** - затраты на приобретение юридическими лицами в собственность земельных участков, объектов природопользования, контрактов, договоров аренды, лицензий, деловой репутации ("гудвилла") и деловых связей (маркетинговых активов). Затраты на приобретение земельных участков и объектов природопользования отражаются на основе документов, выданных государственными органами по земельным ресурсам и землеустройству согласно оплаченным или принятым к оплате счетам.

Индекс физического объема инвестиций в основной капитал рассчитан в сопоставимых ценах. В качестве сопоставимых приняты среднегодовые цены предыдущего года.

### Цены

**Индекс потребительских цен и тарифов на товары и услуги населению (ИПЦ)** характеризует изменение во времени общего уровня цен и тарифов на товары и услуги, приобретаемые населением для непроизводственного потребления. ИПЦ измеряет отношение стоимости фиксированного перечня товаров и услуг в ценах текущего периода к его стоимости в ценах предыдущего (базисного) периода.

В перечень товаров и услуг, разработанный для наблюдения за ценами, включены товары и услуги массового потребительского спроса. Отбор позиций произведен с учетом их значимости для потребления населения, представительности с точки зрения отражения динамики цен на однородные товары, устойчивого наличия их в продаже.

**Индексы цен на первичном и вторичном рынках жилья** рассчитываются на основе зарегистрированных цен на вновь построенные квартиры и на квартиры функционирующего жилого фонда, находящиеся в собственности, если они являются объектами совершения рыночных сделок. Наблюдение ведется по выборочному кругу организаций, осуществляющих операции с недвижимостью. При регистрации цен на квартиры учитываются их количественные и качественные характеристики.

**Индекс цен производителей промышленных товаров** рассчитывается на основании регистрации цен на товары (услуги) представители в базовых организациях. Расчет средних цен и индексов цен производится более чем по 1200 товарам (услугам) представителям. Цены производителей представляют собой фактически сложившиеся на момент регистрации цены указанных организаций на произведенные и отгруженные товары (оказанные услуги), предназначенные для реализации на внутреннем рынке (без косвенных товарных налогов, налога на добавленную стоимость, акциза и т.п.).

Рассчитанные по товарам (услугам) представителям индексы цен производителей последовательно агрегируются в индексы цен соответствующих видов, групп, классов, разделов экономической деятельности. В качестве весов используются данные об объеме отгрузки в стоимостном выражении за базисный период.

Индекс цен производителей промышленных товаров - сводный показатель, агрегированный по видам деятельности "Добыча полезных ископаемых", "Обрабатывающие производства", "Обеспечение электрической энергией, газом и паром; кондиционирование воздуха", "Водоснабжение; водоотведение, организация сбора и утилизации отходов, деятельность по ликвидации загрязнений".

**Индексы цен на приобретенные промышленными организациями отдельные виды товаров** рассчитываются на основании регистрации цен на товары представители по установленной номенклатуре. Средняя цена приобретения включает, помимо цены производства, налог на добавленную стоимость, акциз, транспортные, сбытовые, посреднические и другие расходы. Построение индексов цен приобретения осуществляется по сопоставимому кругу видов товаров в отчетном и базисном периодах и предусматривает систему взвешивания на основе данных о количестве приобретенной продукции за предыдущий год.

**Сводный индекс цен на продукцию (затраты, услуги) инвестиционного назначения** рассчитывается как агрегированный показатель из индексов цен производителей на строительную продукцию, приобретения машин и оборудования инвестиционного назначения и на прочую продукцию (затраты, услуги) инвестиционного назначения, взвешенных по доле этих элементов в общем объеме инвестиций в основной капитал.

**Индекс цен производителей на строительную продукцию** формируется из индексов цен на строительно-монтажные работы и на прочие затраты, включенные в сводный сметный расчет строительства,

взвешенных по доле этих элементов в общем объеме инвестиций в жилища, здания и сооружения. Расчет индекса цен на строительно-монтажные работы проводится на основе данных формы отчетности о ценах на материалы, детали и конструкции, приобретенные базовыми подрядными организациями, а также на базе технологических моделей, разработанных по видам экономической деятельности с учетом территориальных особенностей строительства.

**Индекс цен приобретения машин и оборудования инвестиционного назначения** исчисляется на основе данных об изменении цен производителей этого оборудования, транспортных расходов, ставки налога на добавленную стоимость и других расходов.

**Индекс цен на прочую продукцию (затраты, услуги) инвестиционного назначения** определяется из индексов цен на основные составляющие этих работ (проектно-изыскательские работы, затраты на разведочное бурение, на формирование рабочего, продуктивного и племенного стада и другие затраты).

**Индекс тарифов на грузовые перевозки** характеризует изменение фактически действующих тарифов на грузовые перевозки за отчетный период без учета изменения за этот период структуры перевезенных грузов по разнообразным признакам: по виду и размеру отправки груза, скорости доставки, расстоянию перевозки, территории перевозки, типу подвижного состава, степени использования его грузоподъемности и др.

Сводный индекс тарифов на грузовые перевозки всеми видами транспорта рассчитывается исходя из индексов тарифов на перевозку грузов отдельными видами транспорта (железнодорожным, трубопроводным, морским, внутренним водным, автомобильным, воздушным), взвешенных на объемы доходов от перевозки грузов соответствующим видом транспорта за базисный период. По каждому виду транспорта регистрируются тарифы на услуги-представители. За услугу-представитель принимается перевозка одной тонны массового груза определенным видом транспорта на фиксированное расстояние. Регистрация тарифов осуществляется в выборочной совокупности транспортных организаций.

### Финансы

**Бюджет** – форма образования и расходования денежных средств, предназначенных для финансового обеспечения задач и функций государства и местного самоуправления.

**Консолидированный бюджет субъекта РФ** образуют бюджет субъекта РФ и свод бюджетов муниципальных образований, входящих в состав субъекта РФ (без учета межбюджетных трансфертов между этими бюджетами).

**Доходы бюджета** – поступающие в бюджет денежные средства, за исключением средств, являющихся в соответствии с Бюджетным кодексом РФ источниками финансирования дефицита бюджета.

**Расходы бюджета** – выплачиваемые из бюджета денежные средства, за исключением средств, являющихся в соответствии с Бюджетным кодексом РФ источниками финансирования дефицита бюджета.

**Дефицит бюджета** - превышение расходов бюджета над его доходами.

**Профицит бюджета** - превышение доходов бюджета над его расходами.

**Сальдированный финансовый результат** (прибыль минус убыток) - конечный финансовый результат, выявленный на основании бухгалтерского учета всех хозяйственных операций организаций. Представляет сумму прибыли (убытка) от продажи товаров, продукции (работ, услуг), основных средств, иного имущества организаций и доходов от прочих операций, уменьшенных на сумму расходов по этим операциям.



Темпы изменения сальдированного финансового результата отчетного периода по сравнению с соответствующим периодом предыдущего года рассчитаны по сопоставимому кругу организаций; с учетом корректировки данных соответствующего периода предыдущего года, исходя из изменений учетной политики, законодательных актов и др. в соответствии с методологией бухгалтерского учета. Прочерк означает, что в одном или обоих сопоставляемых периодах был получен отрицательный сальдированный финансовый результат.

**Кредиторская задолженность** - задолженность по расчетам с поставщиками и подрядчиками за поступившие материальные ценности, выполненные работы и оказанные услуги, в том числе задолженность, обеспеченная векселями выданными; задолженность по расчетам с дочерними и зависимыми обществами по всем видам операций; с рабочими и служащими по оплате труда, представляющая собой начисленные, но не выплаченные суммы оплаты труда; задолженность по отчислениям на государственное социальное страхование, пенсионное обеспечение и медицинское страхование работников организации, задолженность по всем видам платежей в бюджет и внебюджетные фонды; задолженность организации по платежам по обязательному и добровольному страхованию имущества и работников организации и другим видам страхования, в которых организация является страхователем; авансы полученные, включающие сумму полученных авансов от сторонних организаций по предстоящим расчетам по заключенным договорам, а также штрафы, пени и неустойки, признанные организацией или по которым получены решения суда (арбитражного суда) или другого органа, имеющего в соответствии с законодательством Российской Федерации право на принятие решения об их взыскании, и отнесенные на финансовые результаты организации, непогашенные суммы заемных средств, подлежащие погашению в соответствии с договорами.

**Дебиторская задолженность** - задолженность по расчетам с покупателями и заказчиками за товары, работы и услуги, в том числе задолженность, обеспеченная векселями полученными; задолженность по расчетам с дочерними и зависимыми обществами; суммы уплаченных другим организациям авансов по предстоящим расчетам в соответствии с заключенными договорами; задолженность по расчетам с прочими дебиторами, включающая в себя задолженность финансовых и налоговых органов (в том числе по переплате по налогам, сборам и прочим платежам в бюджет); задолженность работников организации по предоставленным им ссудам и займам за счет средств этой организации или кредита (ссуды на индивидуальное и кооперативное жилищное строительство, приобретение и благоустройство садовых участков, беспроцентные ссуды молодым семьям на улучшение жилищных условий или обзаведение домашним хозяйством и др.); задолженность подотчетных лиц; поставщиков по недостаткам товарно-материальных ценностей, обнаруженным при приемке; задолженность по государственным заказам, федеральным программам за поставленные товары, работы и услуги, а также штрафы, пени и неустойки, признанные должником, или по которым получены решения суда (арбитражного суда) или другого органа, имеющего в соответствии с законодательством Российской Федерации право на принятие решения об их взыскании, и отнесенные на финансовые результаты организации.

### Уровень жизни

Расчет показателей **денежных доходов и расходов населения** производится в соответствии с Методологическими положениями по расчету показателей денежных доходов и расходов населения, утвержденными приказом Росстата от 02.07.2014 № 465 с изменениями от 20.11.2018 № 680.

**Данные о денежных доходах и расходах населения** формируются на основе официальной статистической информации о произведенных выплатах денежных средств населению и полученных от населения денежных средствах с использованием данных регулярной статистической отчетности хозяйствующих субъектов, органов государственного управления и финансовых учреждений, а также с использованием системы дооценок объемов доходов и расходов населения в неформальном секторе экономики. При отсутствии ряда показателей в необходимые сроки (это касается в основном банковских данных) производится их оценка.

При публикации объема денежных доходов и расходов населения за отчетный период производится уточнение предварительных показателей за предыдущий период. Пересмотр квартальных данных осуществляется по итогам разработки годового баланса денежных доходов и расходов населения.

**Денежные доходы населения** включают доходы лиц, работающих по найму; доходы от самостоятельной занятости (доходов от предпринимательской деятельности и другой производственной деятельности); социальные выплаты (пенсии, пособия, стипендии и другие выплаты); доходы от собственности (дивиденды, проценты, начисленные по денежным средствам на банковских счетах физических лиц в кредитных организациях; выплаты доходов по государственным и другим ценным бумагам; инвестиционные доходы (доходы от собственности держателей полисов); прочие денежные поступления.

**Среднедушевые денежные доходы** исчисляются делением общей суммы денежных доходов на численность постоянного населения.

**Реальные денежные доходы** - относительный показатель, характеризующий динамику денежных доходов населения по сравнению с изменением цен на товары и услуги и исчисленный путем деления индекса номинального размера (т.е. фактически сложившегося в отчетном периоде) денежных доходов населения на индекс потребительских цен за соответствующий временной период.

**Денежные расходы населения** - включают расходы на покупку товаров и оплату услуг; платежи за товары (работы, услуги) зарубежным поставщикам за безналичный и наличный расчет; расходы на оплату обязательных платежей и разнообразных взносов; прочие расходы населения.

**Средний размер назначенных месячных пенсий** определяется делением общей суммы назначенных месячных пенсий на численность пенсионеров (по данным Пенсионного фонда Российской Федерации).

**Реальный размер назначенных месячных пенсий**, исчисленный путем деления индекса номинального размера (т.е. фактически сложившегося в отчетном периоде) назначенных пенсий на индекс потребительских цен за соответствующий временной период.

**Среднемесячная номинальная заработная плата** исчисляется делением фонда начисленной заработной платы работников на среднесписочную численность работников и на количество месяцев в периоде.

Данные о среднемесячной номинальной начисленной заработной плате формируются по фактическим видам деятельности, осуществляемым организациями независимо от их основного вида деятельности.

В фонд заработной платы включаются начисленные работникам суммы оплаты труда в денежной и не денежной формах (с учетом налога на доходы физических лиц и других удержаний в соответствии с законодательством Российской Федерации) за отработанное и неотработанное время, компенсационные выплаты, связанные с режимом работы и условиями труда, доплаты и надбавки, премии, единовременные поощрительные выплаты, а также оплата питания и проживания, имеющая систематический характер.

**Реальная заработная плата** характеризует объем товаров и услуг, которые можно приобрести на заработную плату в текущем периоде, исходя из цен базисного периода. Индекс реальной заработной платы исчисляется путем деления индекса номинальной заработной платы на индекс потребительских цен за один и тот же временной период.

**Просроченной задолженностью по заработной плате** считаются фактически начисленные работникам суммы заработной платы, но не выплаченные в срок, установленный коллективным договором или договором на расчетно-кассовое обслуживание, заключенным с банком. Число дней задержки считается, начиная со следующего дня после истечения этого срока. Информация формируется юридическими лицами при наличии просроченной задолженности по заработной плате работникам (кроме субъектов малого предпринимательства), основной вид деятельности которых относится к следующим группам ОКВЭД2: растениеводство и животноводство, охота и предоставление соответствующих услуг в этих областях; лесозаготовки; рыболовство и рыбоводство; добыча полезных ископаемых; обрабатывающие производства; обеспечение электрической энергией, газом и паром; кондиционирование воздуха; водоснабжение; водоотведение, организация сбора и утилизации отходов, деятельность по ликвидации загрязнений; строительство; деятельность сухопутного и трубопроводного транспорта; деятельность водного транспорта; деятельность воздушного и космического транспорта; складское хозяйство и вспомогательная транспортная деятельность; производство кинофильмов, видеофильмов и телевизионных программ; деятельность в области телевизионного и радиовещания; деятельность в области информационных услуг прочая; управление недвижимым имуществом за вознаграждение или на договорной основе; научные исследования и разработки; образование; деятельность в области здравоохранения и социальных услуг; деятельность творческая, деятельность в области искусства и организации развлечений; деятельность библиотек, архивов, музеев и прочих объектов культуры; деятельность в области отдыха и развлечений.

**Величина прожиточного минимума** в соответствии с Федеральным законом от 24 октября 1997 г. № 134-ФЗ «О прожиточном минимуме в Российской Федерации» представляет собой стоимостную оценку потребительской корзины, а также обязательные платежи и сборы. Потребительская корзина включает минимальные наборы продуктов питания, непродовольственных товаров и услуг, необходимых для сохранения здоровья человека и обеспечения его жизнедеятельности.

### Занятость и безработица

**Численность рабочей силы** - лица в возрасте 15 лет и старше, которые в рассматриваемый период (обследуемую неделю) считаются занятыми или безработными.

**Занятые** - лица в возрасте 15 лет и старше, которые в обследуемую неделю выполняли любую деятельность (хотя бы один час в неделю), связанную с производством товаров или оказанием услуг за оплату или прибыль. В численность занятых включаются также лица, временно отсутствовавшие на рабочем месте в течение короткого промежутка времени и сохранившие связь с рабочим местом во время отсутствия.

**К безработным** (в соответствии со стандартами Международной Организации Труда - МОТ) относятся лица в возрасте 15 лет и старше, которые в рассматриваемый период удовлетворяли одновременно следующим критериям: а) не имели работы (доходного занятия); б) занимались поиском работы в течение последних четырех недель, используя при этом любые способы поиска работы; в) были готовы приступить к работе в течение обследуемой недели. Обучающиеся в образовательных организациях, пенсионеры и инвалиды

учитывались в качестве безработных, если они не имели работы, занимались поиском работы и были готовы приступить к ней.

**Уровень безработицы** - отношение численности безработных к численности рабочей силы (занятых рассматриваемом периоде, в %).

**Безработные, зарегистрированные в органах службы занятости населения (по данным Министерства социального развития г. Москвы/Московской области)** - трудоспособные граждане, не имеющие работы и заработка (трудового дохода), проживающие на территории г. Москвы/Московской области, зарегистрированные в органах службы занятости населения по месту жительства в целях поиска подходящей работы, ищущие работу и готовые приступить к ней.

**Уровень зарегистрированной безработицы** - отношение численности безработных, зарегистрированных в органах службы занятости населения (по данным Министерства социального развития г. Москвы/Московской области), к численности рабочей силы в возрасте 15 и старше, в %.

**Число замещенных рабочих мест** в организациях определяется как суммарное количество среднесписочной численности работников, средней численности внешних совместителей и средней численности работников, выполнявших работы по договорам гражданско-правового характера. Число замещенных рабочих мест определяется без учета внутреннего совместительства.

**В численность принятых работников** включаются лица, зачисленные в отчетном периоде в организацию приказом (распоряжением) о приеме на работу, переведенные на работу из другой организации.

**В численность работников, принятых на дополнительно введенные (созданные) рабочие места,** включаются работники, принятые в отчетном периоде на вновь образованные рабочие места в результате расширения, реорганизации производства, увеличения сменности работы и т.п.

**В численность выбывших работников** включаются все работники, оставившие работу в организации независимо от оснований (расторжение трудового договора по инициативе работника, инициативе работодателя, истечение срока трудового договора, по соглашению сторон, призыв или поступление на военную службу и др.), уход или перевод которых оформлен приказом (распоряжением).

**Численность требуемых работников на вакантные рабочие места** - количество работников, которых предполагается принять на вакантные рабочие места.

**В численность работников, работавших неполное рабочее время по инициативе работодателя,** включаются работники списочного состава, работавшие в отчетном периоде неполное рабочее время по инициативе работодателя в соответствии со статьей 74 Трудового кодекса Российской Федерации.

**В численность работников, работавших неполное рабочее время по соглашению между работником и работодателем,** включаются работники (в целых единицах), работавшие в режиме неполного рабочего дня (недели), установленного как при приеме на работу, так и переведенные с согласия работника на неполное рабочее время.

**В численность работников, находившихся в простое по вине работодателя и по причинам, не зависящим от работодателя и работника,** включаются работники, находившиеся в простое полный рабочий день по причинам: не обеспечение работников оборудованием, инструментами, технической документацией, объемом работ, необходимыми для исполнения трудовых обязанностей, невыполнение договорных обязательств

перед партнерами, приведшее к срыву графика поставки сырья или вывоза готовой продукции со склада, обстоятельства непредвиденного характера, например, аварии или перебои в подаче воды, тепла, электроэнергии, стихийные бедствия и т.п.

**В численность работников, которым были предоставлены отпуска без сохранения заработной платы по заявлению работника,** включаются работники, которым были предоставлены по их письменному заявлению отпуска без сохранения заработной платы по семейным обстоятельствам или другим уважительным причинам, в случаях, предусмотренных законодательством Российской Федерации, а также неоплаченные отпуска по инициативе работодателя.

**Нагрузка незанятого населения на 1 заявленную вакансию** рассчитывается как отношение численности лиц, не занятых трудовой деятельностью, состоящих на учете в органах службы занятости населения (по данным Министерства социального развития г. Москвы/Московской области), к числу вакансий, сообщенным работодателями в эти органы.

**Заявленная работодателями потребность в работниках** - число вакансий (требуемых работников), сообщенных работодателями в органы службы занятости населения.

### Демография

**Естественное движение населения** – обобщенное название совокупности рождений и смертей, изменяющих численность населения так называемым естественным путем. К естественному движению населения относят также браки и разводы, хотя они не меняют численность населения непосредственно, но учитываются в том же порядке, что рождения и смерти.

Сведения о **рождениях, смертях, браках, разводах** получают на основании статистической разработки данных, содержащихся в записях актов о рождении, смерти, заключении и расторжении брака, составляемых органами записи актов гражданского состояния (далее ЗАГС). В число родившихся включены только родившиеся живыми.

В соответствии со статьей 13.1 Федерального закона «Об актах гражданского состояния» от 15 ноября 1997 № 143-ФЗ с 1 октября 2018 г. был введен в действие Единый государственный реестр записей актов гражданского состояния (ЕГР ЗАГС). Согласно статье 13.2 указанного Федерального закона Росстат с 1 октября 2018 г. получает сведения о государственной регистрации рождений, смертей, заключения и расторжения браков из данного реестра.

Предварительные (помесячные) данные по смерти разрабатываются по дате регистрации события в органах ЗАГС без учета окончательных медицинских свидетельств о смерти. Годовые данные разрабатываются по дате свершения события с учетом запоздалой регистрации и окончательных медицинских свидетельств о смерти.

**Общие коэффициенты рождаемости и смертности** – отношение соответственно числа родившихся (живыми) и числа умерших к среднегодовой численности населения. Исчисляются на 1000 человек населения.

**Коэффициент естественного прироста** – разность общих коэффициентов рождаемости и смертности.

**Общие коэффициенты брачности и разводимости** - отношение числа зарегистрированных браков и разводов к среднегодовой численности населения. Исчисляются на 1000 человек населения.

Данные о **миграции населения** получены в результате разработки поступающих от территориальных органов Главного управления по вопросам миграции Министерства внутренних дел форм федерального статистического наблюдения за процессами миграции населения.

УПРАВЛЕНИЕ ФЕДЕРАЛЬНОЙ СЛУЖБЫ ГОСУДАРСТВЕННОЙ СТАТИСТИКИ  
ПО Г. МОСКВЕ И МОСКОВСКОЙ ОБЛАСТИ  
(МОССТАТ)

Ответственный за выпуск: Отдел сводных статистических работ и общественных связей

Подписано в печать

---

**Мосстат**